北京日報

本報總社地址　北平宣武門外大街二百號　電話南局五四六〇

中華郵政特准掛號立券按照總包寄送之報紙　本報電報掛號二六三九

The Peking Daily News

◁第一萬零八五三號▷

◀今日兩大張零售三分▶

定報價目

▲平市零售每份大洋三分
▲市內每月大洋八角五分　半年大洋四元五角　全年八元五角　郵費外加
▲市外各省每月大洋一角五分　報價照市內一律　半年九角　全年一元八角（日本與各省同）
▲邊遠各處及歐美各國報價與市內相同　郵費按郵局規定寄例照數外加

廣告刊例

▲普通地位　每日每方寸五角六方寸起碼
▲論前及新聞中間　照普通地位加倍
▲長期折扣　刊登七天八折　一月六折　滿一年五折　長期刊登從廉面訂

本報法律顧問　律師張鼎乾

事務所　北平宣武門外棉花頭條十號電南五九九號　天津法租界敦厚里廿七號電三四一八八號

政府特許發展全國實業之銀行

交通銀行

資本金一千萬元・公積金一百三十餘萬元・前清光緒三十三年創辦・辦理儲蓄信託及一般之銀行業務

總行　上海黃浦灘路十四號　上海各支行　南京路　民國路　提籃橋

外埠分支行　南京中山路　鎮江　武進　無錫　蘇州觀前街　常熟　沙市　揚州　杭州　泰縣　寧波　南京下關　南通　紹興　蚌埠　徐州　餘姚　青島　定海　煙台　蕪湖　天津　保定　漢口　長沙　唐山　石家莊　九江　濟南　開封　鄭州　張家口　大連　營口　黑龍江　孫家台　哈爾濱　威海衛　吉林　錦州　長春　四平街　包頭　濰縣

北平分行　北平西河沿　電話南局九三三號　北平分行並於二月四日起添辦儲蓄信託一切業務　經理室電話南局二一三六號　出納室南局二一一十號　會計室

洪裕茂茶莊

三羊商標茶

新年送禮最為合宜

居家旅行日所必需

宣外菜市口西　電南六七二號

社會局 教育部 立案

河南中學 春季招生

班次：初中一二年級編級生高中一年級插級生

報名：即日起至考試前一日止

試期：二月九日

校址：宣外達智橋　電話：南局三三五

真正老美女牌小呂宋

風行世界早已馳名

重行到平

煙味好　價錢賤

東安市場北門路東　豫康東烟莊啟　電話東局四七〇八

老牌

馬鈴香烟

附送畫片

每條附送大畫片一張多買多送

每條售洋一元一角五分

各烟店均代售代送

六和源啟　前外糧食店街　電南一二六四

大華

呂宋雪茄烟莊

各種烟絲　新式烟具　荷蘭雪茄　埃及香烟

（一律大賤賣）

西單商場南門　電西一五五六

◀代售▶

四期航空獎券頭獎五十萬元　美國慈善馬票頭獎一萬餘元

金城銀行

資本　總額一千萬元已收七百萬元

公積金　共計二百四十萬元

營業　專辦商業銀行一切業務兼營儲蓄貨棧等業

行址　天津　上海　北平　漢口　大連　青島　哈爾濱

平漢鐵路辦理負責貨物聯運廣告

本路自辦理負責貨運以來，託運貨物得享穩妥便捷之優點，且同時實行到付運輸，不必先付運費，並發行提貨單，可以抵押款項，以調劑貨商金融，旋又普減運價，以輕貨商担負，茲為增進貨商利益起見，特自二十二年十一月一日起實行負責貨物聯運，所有由本路聯運站願往其他各路聯運站之零整負責貨物，可以直達一次收費，免除貨物在聯軌站轉載付費重行批運之煩，並可節省糜費，茲將本路及各路貨物聯運站列後，希各站公鑒：

聯軌站　平漢，北寧，膠濟，京滬，滬杭甬，道清，津浦，

以上各路各線各站加入聯運

隴海路聯運站　大浦，新浦，徐州，鄭州，潼關，（注意）由本路運赴開封，洛陽，陝州，會與各站之貨，業與隴海商定，如能運到即提，可以聯運，各該站不負國存保管之責

平綏路聯運站　北平，西直門，綏遠，包頭，平地泉，宣化，張家口，大同，豐鎮。

正太路聯運站　陽泉，壽陽，榆次，太原

墨

湛然墨汁

寫試卷　賬簿　書據　單據　公文　信札　屏聯　門對　契約　招帖　等

寫時毫端流暢，澤常新，遇潮不渝，無模糊之虞，為獨具之優點，清澀蝕筆不浸不滯，墨盒可以節省時間，瓶式以保存永久，精雅應用，粘帖成光，便利後更時

出品處　北平南下窪龍泉孤兒院墨科

代售處　各大南紙文具書店　經售者請來院面洽或函商　電話南局八百十六號　外埠

遺失中國銀行股票聲明

鄙人有中國銀行收字六九六號五百元股票一份并圖章一個遺失除向該行掛失外如有中外人拾得概作廢特此登報聲明　曹安邦啟

義記煤棧廣告

本號專銷門頭溝中英煤礦各種最高塊煤末煤洋爐小塊一概零售批發現值本號新張伊始定價從廉如蒙賜顧無任歡迎　第三家電東三零九零▲朝陽門外南城根　開設安定門外迤東　特此廣告　河沿電東四七九一號

膠濟鐵路行車時刻表

民國二十年七月一日改訂實行

下行列車

列車次數	青島 開	大港 開	膠州 到	膠州 開	高密 到	高密 開	坊子 到	坊子 開	濰縣 到	濰縣 開	青州 到	青州 開	張店 到	張店 開	周村 到	周村 開	濟南 到
各站里數	〇	[illegible]	[illegible]		[illegible]		[illegible]		[illegible]		[illegible]		[illegible]		[illegible]		[illegible]
五次各等	七,〇〇	七,一一	八,五九	九,〇一	九,三八	九,五三	一一,三九	一一,五四	一二,一四	一二,一七	一三,四四	一三,四六	一四,五三	一五,一〇	一五,三八	一五,四〇	一七,五六
三次各等	一二,〇〇	一二,一一	一三,五三	一三,五五	一四,二六	一四,四一	一六,二二	一六,三七	一六,五七	一七,〇一	一八,一八	一八,二〇	一九,二五	一九,四六	二〇,一一	二〇,一三	二二,二五
十一次三二等	一五,〇〇	一五,一二	一七,三〇	一七,四九	一八,三一	一八,四九	二一,一〇	二一,二五	二一,四九								
十三次三二等							七,〇〇	七,一四	七,二四	七,三四	九,二六	九,四一	一一,〇三	一一,一八	一一,五二	一二,〇二	一五,一二
一次各等	二一,〇〇	二一,一一	[illegible]	[illegible]	[illegible]	[illegible]	[illegible]	[illegible]	[illegible]	[illegible]	[illegible]	[illegible]	[illegible]	[illegible]	[illegible]	[illegible]	六,三〇

上行列車

列車次數	濟南 開	周村 到	周村 開	張店 到	張店 開	青州 到	青州 開	濰縣 到	濰縣 開	坊子 到	坊子 開	高密 到	高密 開	膠州 到	膠州 開	大港 開	青島 到
六次各等	七,一五	九,三三	九,三五	一〇,〇〇	一〇,二〇	一一,三一	一一,三四	一三,〇四	一三,〇八	一三,二九	一三,五〇	一五,四二	一五,五七	一六,三五	一六,三七	一八,二五	一八,三〇
十二次三等									六,三〇	六,五六	七,一〇	九,二二	九,三九	一〇,二三	一〇,三三	一三,〇七	一三,一三
四次各等	一二,一五	一四,二六	一四,二八	一四,三〇	一五,一二	一六,一九	一六,二一	一七,四一	一七,四五	一八,〇六	一八,二二	一九,五九	二〇,一三	二〇,四五	二〇,四七	二二,四〇	二二,四五
十四次三二等	一四,一〇	一七,二一	一七,三一	一八,〇一	一八,三三	二〇,〇六	二〇,一九	二二,〇六	二二,一六	二二,四二							
二次各等	二,〇〇	[illegible]	[illegible]	[illegible]	[illegible]	[illegible]	[illegible]	[illegible]	[illegible]	[illegible]	[illegible]	[illegible]	[illegible]	[illegible]	[illegible]	七,三〇	七,三五

康健的兒童

兒童常服司各脫乳白鱉魚肝油　能補先天不足後天虧虛　久服身壯力健發育充足　凡百小病可以無形消滅　凡兒童出齒及其求學時代最為有益

各大藥房均有出售

請認明漁夫商標為記

新年禮品最佳

平綏沙城紅煮酒

青梅煮酒到平了

純係國人自製已暢銷海內購者無不極口稱揚淨用上等材料泡製五十餘年男女餐飲增神順氣補養之妙品酒味芬芳酒力甚強至於裝璜精美用作酬酢禮物尤稱妙品諸君惠顧嘗試方知

本公司為便利主顧起見本市設立分銷處於東單崇安商場內文茂號公用電話東局四七二六電話要酒當時送到不悞不加腳力

總售處

前外大街　同聚成（電南分局八四〇號）　福聚德
觀音寺街　桂香村（南電二一四九三）
西單牌樓　半畝園　源興昌
東四牌樓　森春陽
北新橋　和泰久
東四北　全德昌
後門　聚盛公
大街　聚盛隆
煤市街　致美樓
東單　和豐樓
絨線胡同　義泰永
米市大街　裕順長

◀平市各乾果鋪酒店飯館均有代售▶

沙城瑞文祥煮酒公司啟

公司登記注意

本社法律顧問吳大業光秉鈞大律師代辦登記素有經驗如願委託辦理者請到北平前門內後紅井八號吳光兩律師事務所接洽　北京日報社介紹

寧夏城外兩軍仍相持

軍分會停發孫軍給養

措置步驟正在商洽中

孫調後方部隊西開作最後決鬥

陝甘青三省決定聯合出兵援寧

韓宋出任調停說昨已正式否認

【西安今晨專電】鄧寶珊，抵蘭後，日內將赴靖遠中衞前綫視察。

【市息】關於孫馬事件，截至昨日尚無新的開展，外傳將由宋哲元，韓復榘出任調停說，關係方面，昨已正式否認，可徵所謂已啓和平曙光一說，離事實尚遠，至寧城戰况如何，昨據情報，平羅李剛堡尚在馬軍手中，而孫部主力，自與寧垣受挫後，殘部現仍據守城外各寨，另大部則在寧城西北集結，一面急調五原，包頭之留守部隊，全數西開增援，志在傾其全力與馬軍作最後決鬥，至外間所傳寧夏新城已被孫軍佔領一節，尚難証實，惟平方當局對措置孫馬事件之方法步驟，刻正與晉閻交換意見，聞閻氏表示，大體上與中央既定方針，並無扞格，俟細節確定後，即可逐步進行，故以目前情勢觀察，調停已成過去，勢將作進一步之表現，至軍分會月撥孫部之給養，現已停發，各軍一月份餉項，前日已由軍分會全數發放，惟孫部之餉，因何應欽代委員長前次迭電孫氏，均未得復，孫本人現在何處，行踪亦不明，故在無正式復電到平以前，暫不發放，而孫軍因前方汽油缺乏，無線電台工作，及汽車行駛，均感困難，日前曾電其駐平人員，購妥汽油一批，但以平綏路車皮缺乏，迄今未能起運，另據關係方面消息，陝甘青三省決定聯合出兵，應援寧夏，楊渠統，鄧寶珊等部，已在分別出動中云。（大陸社）

【市息】孫殿英部，自違令西開，引起西北戰禍後，此間軍事當局，曾迭電孫令其退出磴口以北，並遵照軍分會核准該部之七團兵額縮編，孫雖復電表示遵辦，事實上則仍積極向寧夏省垣進攻，日前軍分會又復電孫，嚴申前令，孫竟無復電，當局以孫弁髦法令，危害國家治安，情無可原，業於前日明令停發該部給養，並停止該部一切運輸，以觀後效。（中央社）

【市息】北平軍事當局，對孫殿英之抗令稱兵，不受制止，業於前日明令停止該部給養運輸，以觀後效，而孫部方面，對於當局之處置，以爲不免有鞭長莫及之感，故特造出種種緩和空氣，一則謂韓復榘，宋哲元，即將出面向孫馬雙方調解，再則謂軍分會參議張冠五，定昨日下午約雙方駐平辦公處長白健民，王寶珩等，而商調停辦法等語，茲據調查，韓宋兩氏對於此事，不特無此主張，且亦毫無所聞，至謂張冠五約晤王白一層，據聞何部長對於此事，昨曾召見白健民垂詢真相，白以此事毫無根據，且一切由當局主持，更不容其向任何方面擅自接洽之情形，向何氏面陳，但張冠五氏，昨曾電約白健民個人晤面，有何商洽，故亦未前往，至於前方戰況如何，昨日平市尚未得有報告云。（中央社）

【市息】據寧夏訊，甘肅綏靖主任朱紹良電馬鴻逵主席云，軍分會已停發孫軍薪餉，查封孫之平津辦公處，停止平綏路孫軍交通運輸，五原臨河一帶，駐有晉軍王靖國趙承綬各部，預備斷截孫軍歸路云。（國光社）

【市息】包頭來人談，孫殿英部全軍已離綏境，開入寧夏省境，可証戰事愈演愈烈，西北前途，實堪憂慮，據在包所聞，孫殿英西進時，有挾與徐匪向前勾結之意，故徐匪遣派人員到孫部內工作，隨軍西進，染有赤黨彩色之宦俠父，韓麟符，錢青泉，南漢宸等，現確在孫部內任要職，劉桂堂匪部已有代表晤孫，証之劉匪現急向晉竄逃，其意係擬竄寧投孫，但閻錫山已飭部嚴截，恐難成事實云。（國光社）

【市息】高級參謀侯成，日前赴保定料理私務，刻已完竣，侯氏業於昨日返平，但對於孫馬事件，是否有再行赴晉謁閻必要，尚無所聞云云。（致中社）

新亂未已

盛馬仍激戰中

【市息】新疆回教總部代表定希程，昨對記者談，新疆發生以來，新省交通即已斷絕，此次新省南部獨立，確係馬仲英部勾結某方所爲，現馬部仍與盛部激戰於哈密一帶，劉主席尚在新省坐鎮云。（世界）

洛無線電台移設張

交部應蒙王公之請

【鄭州四日專電】交通部應蒙王公之請，將洛陽無綫電台，移設張家口，該電台正在趕辦結束，候命運張。

宋孔昨晚飛滬

杭州會商軍政問題

粵決澈底協剿匪共

【上海四日專電】宋子文，孔祥熙，昨應蔣召，先後赴杭，已於今午五時，同乘飛機返滬。

【杭州四日專電】蔣委員長定明晨八時在浙省府大禮堂舉行黨政聯台紀念週時，蒞臨訓話，省黨部省政府今已通告黨政職員，一律參加聽訓。

【上海四日專電】蔣中正，張學良，宋子文，孔祥熙在杭，對軍政問題，有重要之討論。

【香港四日專電】陳濟棠今晨十時在梅花村私邸，召余漢謀，李揚敬，繆培南，鄧龍光，林翼中，區芳浦等會商，決以後澈底協助中央勦匪。

顏惠慶昨入京

【上海今晨專電】顏惠慶，楊永泰，彭學沛，黃慕松，昨夜十一時車入京。

【南京四日專電】外部息，顏惠慶定今晚偕顏福慶，晉京，明晨可到，汪兼外長定明晚歡宴，並晤談一切，顏定六日晨北上，料理私事後再來京。

【上海四日專電】吳鐵城今晚設宴爲顏惠慶洗塵，並邀李石曾，孫科，朱家驊，暨俄大使鮑格莫洛夫，駐滬俄總領司比爾文奈克等作陪。

班禪今日就府委

鄧家彥同時就職

班病已愈昨分謁各要人

【南京四日專電】新任國府委員班禪額爾德尼，自本月二日發生感冒後，連日經中西醫診治，現已告痊愈，並於今日下午外出訪謁各要人，商討藏事，明日國府紀念週舉行完畢後，即偕新任國府委員鄧家彥，在國府同時舉行就職典禮。

馬占山

即將赴滬放洋

【天津四日電話】民族英雄馬占山，自東北失陷，由歐洲繞道歸國後，即避居津門，最近鑒於國內軍事人才之需要，決出洋考察軍事，定期半年，地點美洲一帶，聞六日或可赴滬轉輪放洋云。（北洋社）

焚市

湘西股匪猖獗

洞口損失數百萬　蕭克殘匪將肅清

【長沙四日專電】武岡洞口市全市被焚，損失達數百萬。

【長沙四日專電】劉建緒電告，蕭匪克殘部，行將肅清，各地難民，紛紛來歸，請發賑欵，該所收容。

周大文昨抵津

胡若愚昨抵平

【天津快信】前北平市長周大文，青島市長胡若愚，前以張學良氏自海外歸來，故先後赴滬歡迎，日前事畢，自京起程北上，于昨日下午四時三十五分抵津，胡若愚氏在津下車，擬擋某項私事，周大文則隨原車轉赴北平。（平民社）

蔡元培昨赴滬養病

【南京四日專電】蔡元培因病，今晨赴滬休養。

錢宗澤昨離平赴津

【市息】錢宗澤，日前來平，與各路局商洽要公，茲以事畢，於昨晨八時二十五分由平赴津，記者晤錢氏於車站，據談，隴海路經整頓後，近月來收入轉佳，其餘平綏北寧當局，亦均可敷開支，或盈餘，因辦理鐵道事業，僅須大局平定，即可呈平穩狀態，本人因任務已畢，特於今晨由津取道返回隴海云。（世界社）

翁文灝赴咸陽考察

【西安四日專電】考古家翁文灝，李書華等，前晨赴咸陽一帶考察，徐炳昶同行，定今日返省。

贛匪缺乏食鹽

綁票勒買食鹽往贖

【南昌四日專電】行營據封鎖監察員報告，匪因缺乏食鹽，常架擄人民，勒買食鹽往贖，特通令各地駐軍長官及地方政府，設法救濟，不准私用食鹽或財物往贖，如各地軍政長官藉詞推諉，不予營救，即按律治罪。

莫德惠今日赴西山

【市息】中蘇會議中國全權代表莫德惠，前晚抵平後，昨分訪在平親友，午應萬福麟等歡宴，莫氏以身體多病，擬於今日赴西山療養，俟廢歷年後返平，再行南下云。（中央社）

湘國貨宣傳週

定十九日起舉行

【長沙四日專電】省黨部召各界代表會議，定十九日起，舉行國貨宣傳週。

易培基　李宗侗

故宮訟案中之兩要角　最高法院通令各地緝捕

中日雙方最後改正

接收榆關方案

陶尚銘昨晚赴津謁于

【市息】據某方消息，醞釀已久之山海關接收問題，經灤榆行政專員陶尚銘，奔走平津榆關之間，煞費周章，迄至最近，始將接收辦法完全商定，陶專員於上月底再度赴榆，於三十日與日方特務機關長儀我作最後談判時，又將山海關接收方案，爲一度改正，計共六條，茲特分誌如下。

中日雙方於一月三十日改正山海關接收方案

一，山海關，定於二十三年二月十日實行接收。

二，山海關原有一切行政，盡行規復事變以前原狀。

三，前項行政機關，當即於接收之日移至原處辦公。

四，山海關附近，在事變期內，所有當地之臨時組織，於接收時，即行取銷。

五，山海關當地人民，在事變中，有對於地方上正當服務者，接收後得選擇酌用。

六，在山海關之日方諸機關，尚有一部份，臨時需用之必要，暫時不及搬動，一俟遷移得有辦法時，即行騰出。（致中社）

【市息】灤榆行政督察專員陶尚銘，日前由津來平，向黃何報告與日方接洽榆關接收方案經過後，刻已事畢，於昨晚八時十五分乘北寧路車離平赴津，今晨晉謁于主席請示後，預定下午轉往榆關辦理接收榆關一切手續，據陶氏昨對記者談稱，山海關十日可以接收，前外傳許天文，史泰祺二人，曾有被官方監視之說，實與真相不符，彼時礦潮正緊張之際，忽傳某方有不利於許史二氏之舉動，雖真僞無從證明，然官方爲審慎保護起見，故予以特別之注意，此監視訛傳之由來也云云。（致中社）

古北口等即將接收

殷汝耕返平後重要談片

【市息】薊密區行政督察專員殷汝耕，前晚抵平，原定當夜謁黃委員長報告一切，黃因夜深，約於昨晚接見，殷定今日晉謁何委員長，明日赴津謁于，記者昨往訪殷氏，叩詢一切，茲誌其談話如下。

◇玉田事件◇　玉田縣團警衝突事件，經本人奉令前往查辦後，業已告一段落，保安隊調駐城內，鴨鴻橋由公署衛隊駐守，維持地方秩序，民團業已解散，惟各回家園，善後方案，現正整理，曾向冀省府請示中，在未確定實施辦法以前，恕難奉告方案內容。

◇視察感想◇　本人於玉田事件告一段落後，即赴興隆，馬蘭峪，遵化，薊縣，三河各縣視察一過，結果感慨殊多，蓋戰區各縣元氣已斬喪殆盡，民間財力，供應一空，例如戰時駐軍之給養及軍備上需要，挖壕築壘之一磚一木，無一不取自民間，農戶耕耘之牛馬，亦均徵發無遺，轉瞬春耕，需賑孔亟，農賑每縣至少約需四五十萬，其總數當然可觀，關於復興戰區各縣計劃，本人正向各縣徵求意見，彙集後，再就個人見到之處，加以增刪，備呈當局，籲請辦法。

◇吏治方面◇　就本人視察所得結果，及訪問民隱，戰區各縣土豪劣紳，潛勢甚厚，安善農民無一不在其魚肉之下，予將據實呈報政整會冀省府，供獻澄清吏治意見，澄清吏治方面，對於地方官吏賦予一種保障，在廉潔原則之下，對庶政放手去做，不必存有五日京兆之念，至懲戒豪劣，凡查有魚肉鄉民實據者，地方官不得循私顧忌，斷然繩之以法，如此則戰區吏治可清，民怨可平，一切建設皆可着手辦理矣。

◇東陵一瞥◇　關於馬蘭峪最近情況，僞軍尚有一營，日軍一聯隊，並不干涉行政，相處尚好，予視察馬蘭峪時，曾赴東陵一遊，古木參天之森林均被伐盡，一片平原淒涼殊甚，據土人言，曹錕曾在此間設有屯墾局，自民六至十四年之九年中，東陵之二百餘年森林，竟完全斷送淨盡，所得售價，達數百萬元，而入公賬者祇十數萬元，餘均被主其事者及當地豪劣飽入私囊，慈禧陵寢殿，富華無倫，據聞每年修葺費在三百萬兩左右，洎夫現在，所有貴重供器及盤柱金龍，均已一無所存，甚至窗戶隔扇，亦被盜盡，撫今追昔，感慨萬端。

◇接收問題◇　記者詢以古北口接收及馬蘭峪日僞軍撤退問題，殷答稱，古北口接收原則上已無問題，我方現正準備手續，接收方案，業由冀省府例會議決通過，俟將接收後行政人員選定後，即通知日方實行交接，馬蘭峪方面亦然，予俟今（即昨日）明（即今日）日分謁黃何兩委員長後，即赴津謁于主席，至予是否先赴玉田或古北口，謁于主席後再決定。

◇其他各口◇　古北口馬蘭峪問題解決後，關於長城其他各口如界嶺口，冷口，喜峯口等處接洽問題，既有成案可援，日方當不致有何異議矣。

◇各縣交通◇　殷氏至此，復談及戰區各縣交通問題，謂各縣電話網及汽車公路之建議方案，現正由救委會工賑組核議，不久將來，當可有具體決定，惟各縣郵遞，本人認爲有即時改革必要，蓋各縣寄遞郵件均以騾馱運送，往昔需四晝夜始到，而實際上各縣原有汽車道，尚能通行汽車，予擬於謁見于主席時，請省府轉咨郵務管理局，改用汽車運送郵件，以利交通云。

陳延烱

昨抵鄭州視察

今日離鄭北上

【鄭州今晨專電】平漢路局長陳延烱，昨下午四時半，乘包車附掛快車抵鄭，蔣鋤歐，周嘯潮，到站歡迎，陳談，此來係視察路政，在信陽曾下車，在鄭視察後，定今日北上視察各段站。

考察蠶絲狀況

經委會派員赴粵

【上海四日電】經委會派瑪利博士，定九日乘意輪赴港轉粵，考察蠶絲狀況，預定三週後返滬。（中央社）

豫南剿匪情形

龐炳勛電告　殘匪逃竄桐柏山一帶

【市息】第四十軍軍長龐炳勛，自從宣化移防豫南駐馬店後，對於豫境土匪，積極勦剿，該軍昨有電致駐平辦公處長曹莫愁，報告勦匪經過，茲將來電大意誌之如次。（上略）此間連日勦匪，擒獲甚多，就地處決，已及百名，劉匪已膽寒，殘匪向豫東北邊境桐柏山一帶逃竄云。（下略）（致中社）

經委會公路處

定期開九省市會議

【南京四日專電】全國經委會公路處，定十六日召開蘇浙皖京滬五省市交通管理委員會，通知書已寄到。

高級職員考試

宋哲元親臨監視　察軍政機關

【張家口三日電】宋哲元主席返察後，每以澄清吏治，必先從高級機關人員考核着手，以資表率，特於二日下午二時，在省府大講堂召集軍政各機關，及駐張各部隊秘書科長書記等職員，舉行考試，試題二道，一爲爲政之要，一爲讀書救國，宋親臨考試，秘書長楊鎮南，及各廳長處長等，亦均蒞場，限一小時半交卷，至四時後一律交齊，遂在講堂聚餐，餐後宋主席，秦德純，相繼有極懇切動人之訓話，至六時餘，始散。（國光社）

區壽年昨携眷抵港

【上海四日專電】香港今日電，區壽年由鼓浪嶼携眷乘芝沙丹民輪，今午到港，暫寓友人處，不他往。

崇寧義寧兩新砲艇

定十六日行下水禮　正寧長寧安放龍骨

【上海四日專電】海岸巡防處新造之崇寧，義寧兩砲艇，定十六日舉行下水禮，又正寧長寧兩砲艇，於前兩砲艇下水後，即行安放龍骨。

株韶路北段

着手收買地畝

凌鴻勛電鐵部報告

【南京四日專電】株韶段工程局長凌鴻勛，電鐵部謂，北段已着手收買地畝，由株州碌口至郴州，分三小段進行，地畝均按等給現金，購定後，即進行土方工程。

豫省政府撥欵修河

【開封三日電】河務局前呈准省府，撥以十萬元修河，刻已領到四萬，擬購石塊修壩云。（中央社）

錫盟代表昨午赴京

晉謁汪石有所陳請

【市息】日前來平之錫盟晉京代表郭爾卓爾扎布，在平方事務完畢，於昨下午二時，搭乘平滬通車赴京，晉謁行政院汪兆銘院長，及蒙委會委員長石青陽等，對於內蒙自治方案，有所陳請。（致中社）

漢銀商兩界

將組銀行監理委會

【漢口四日專電】漢市銀商兩界，爲謀堅定漢行鈔幣，及輔幣券信用起見，將商組一銀行監委會，俟商會銀界推定代表舉行聯席會議後，即可商討進行辦法。

湘建設債延期發行

【長沙四日專電】建設公債辦行手續，尚待磋商，延期發行。

京十八區農會改選

【南京四日專電】京市十八區農會成立二年，已屆改選期，市黨部呈准中央，派員籌備改選事宜，約三週可竣。

甘製造局改造農具

【西安今晨專電】甘省製造局，現開始改造新式農具，出品以播種機爲最佳。

京市組小學教研會

【南京四日專電】京市社會局擬設小學教育研究會，以各校爲會員，章程已擬就，俟呈奉市教部備案即組織。

遷安共匪逃出界外

省府令飭鄰縣防堵

【天津四日電話】冀省府四日接遷安縣政府報告，謂該縣三五兩區發現之共匪二百餘人，經搜索後，已逃出界外，省府除復令該縣嚴緝剿辦外，並飭鄰近各縣民團，嚴密防堵云。（大陸社）

羅馬展覽我國名畫

徐悲鴻將赴莫斯科

【莫斯科四日電】徐悲鴻現在羅馬展覽中國名畫，刻已應蘇聯政府之請，定五月間來莫斯科展覽。（中央社）

譚憂梨羅逸民離平

【市息】奧國衛生博士譚憂梨，羅逸民二氏，此次來華考察市政及衛生，首至北平，曾應平市長袁良之約，在市府大禮堂講演市政衛生，並放映幻燈影片，譚羅二氏於上星期二離平赴定縣，考察民衆教育實驗區之實施情形，旋於上星期五返平，譚羅二氏，因尚擬赴其他各地考察，故羅逸民已於前日搭早車赴滬，譚憂梨亦於昨晚十一時離平，據二氏歸來表示，此次在平定考察結果，北平具有大規模都市之規範，惟尚須努力，定縣之民衆教育實驗區，成績甚佳，將來定可造成一理想社會區域，此次離平，先至上海，將來尚擬至漢口廣州各內地考察云。（大陸社）

德奧糾紛事件
今日提交國聯
援引盟約十一條二項
奧對德覆文表示不滿

【日內瓦三日電】奧政府以德國妨害奧國獨立，曾於一月十七日以牒文致送德國，德國對此牒文，最近曾備文答復，奧政府對德國復文，一致表示不滿，已決定於下星期一下午援引國聯盟約第十一條第二項規定，以此案提交國聯，請其審理，按盟約第十一條第二項聲明，凡牽動國際關係之任何情勢，足以擾亂國際和平或危及國際和平所持之良好見解者，國聯任何會員，有權以友誼名義，提請大會，或行政院注意。（中央社哈瓦斯）

巴爾幹不侵約
昨日可舉行草簽

【南斯拉夫京城三日電】巴爾幹半島各國互不侵犯條約文字，大約明日可以斟酌就緒，舉行草簽，消息靈通人士以為此約為保障巴爾幹各國安全所定之方式，將富有伸縮力，俾歐洲東南所有各國均可加入云，新約首先宣言巴爾幹半島各國，遵照國聯程序，維持彼此之聯帶關係，條約所定各國工作方法，亦與小協商條約所定者相同，各締約國外長，每年會議一二次，以便討論應行解決各問題，此間人士謂巴爾幹互不侵犯條約，日後可令保加利亞及阿爾巴尼加入云。（中央社哈瓦斯）

古巴勞工部長
安蒂伽教授繼任

【哈伐那城四日電】此間名醫安蒂伽教授，昨任為勞工部長，定于星期一就職，安氏向主張古巴當與蘇聯立即舉行談判，俾古巴糖與俄國小麥及他種低價原料相交換，一般人以為安氏被任為勞工部長，係古巴政府微向左傾之徵兆。（中央社哈瓦斯）

意政府決發行債券

【羅馬三日電】今日當局宣佈，政府決議發行三厘半息債券，用以掉換五厘息之債券，其數達列拉六百萬萬枚之巨。（中央社路透）

法新閣又改組
彭古長陸馬香度長預算
明日國會陳述大政方針

【巴黎三日電】內閣今日開會，討論行政與司法整頓事宜，并討論關於財部之保護，與國會議員特權諸議案，星期一將續開會議，星期二將以陳述大政方針之全文，提交國會。（中央社路透）

◇……昨日召開閣議……◇

【巴黎三日電】陸長法勃利，財政兼預算部長畢特利，技術教育署長杜珊三人辭職以後，達拉第總理以資熟手，當請彭古担任陸長，彭氏當予接受，總理擬請赫里歐內閣預算部長巴爾瑪特担任財政兼預算部長，巴氏現在波爾鐸港，以身體關係不願奉命，總理嗣又徵求旭丹內閣預算部長庶爾度意見，馬氏僅允繼續担任預算部，至左保餘財長一職，尚未定人，至深夜時，聞左派某國會議員，已允担任，其人伊誰，當俟明日始可發表，達拉第對於杜珊所遺遞補，技術教育署長一缺，決定不予遞補，改組後之內閣，定於明晨舉行閣議（中央社哈瓦斯）

◇……遷就新社會黨……◇

【巴黎三日電】達拉第連日與法長柏朗西，及內長弗洛時討論，史達文斯基案，司法重要人員，決定予以調動，結果竟牽涉內閣本身，致有局部改組之事，據政府公報發表，政府已命巴黎警察廳長夏卜繼龍梭為駐摩洛哥保護地總監，遺缺以塞納瓦士省省長龐納福西蒲遞補，全國偵緝隊長多美，任為國立話劇院委員，遺任以內務部人事司長舍耶繼任，塞納省檢察官滂萊薩即旭丹前總理之姻戚，調任為最高法院推事，但夏卜對於駐摩洛哥總監一職，業已謝絕，並於晚間致函達拉第，謂余就職以來，幸無殞越，謬負時譽，頃蒙明令擢為駐摩洛哥總監，恩寵踰分，百思不得其解，竊以為在目前情形之下，總理有此決定，不過對余表示不信用而已，然余固不能犧牲一己聲譽，以便利某種政治上手腕，為此不得不拒受尊命云云，此函發出之後，陸長法勃利，財政兼預算部長畢特利，教育部技術教育署長杜珊三人，皆係內閣右翼份子，即向達拉第提出辭職，據日報載稱，政府係徇新社會黨議員馬爾蓋之請，乃決定將夏卜調任駐摩洛哥總監，法畢二人，當即通知總理，謂夏氏允就新職則已，否則，彼等即當辭職，據時報載稱，達拉第決定准法畢二人辭職，以遷就新社會黨，俾星期二第一次出席衆院時，可得勃朗姆派社會黨，及新社會黨兩派之援助云。（中央社哈瓦斯）

◇……夏卜謝絕調任……◇

【巴黎三日電】因法政府決將巴黎警長夏卜，調任駐摩洛哥總監，致閣潮又起，而夏氏亦不願代人受過，已拒受升擢新命，蓋以為如此去職，將招致公衆誤解也，夏氏對於史達文斯基案發生後，騷動之處置，頗招物議，且因此結怨於社會黨人，夏氏有巴黎拿破侖之譽，素為宵小所懾服，此次拒絕卸職，增加政府嚴重之困惱不少，夏氏果肯接受新命，則原駐摩洛哥總監將調任駐比大使，巴黎警長則塞納瓦士省長龐納福繆西蒲繼任，同時達拉第正竭其全力，冀免內閣瓦解，但據消息靈通者意見，內閣除非自動辭職，則星期二之被下院擊敗，勢將難以避免，現陸長法勃利，財長畢特利，及技術教育署長杜珊，均已辭職，達拉第刻正急與各方商量補充人選，陸長一席，商請彭古担任，彭已同意，陸長財長等之辭職，足以表示左派對政府之聯合挑戰，達拉第已定，明日召集閣議，前總統杜美格，現在巴黎，聞杜氏準備接受組閣之命云。（中央社路透）

◇……財政地位穩健……◇

【巴黎三日電】據經濟金融社消息，法蘭西銀行庫中黃金，昨運往倫敦，與紐約之數量在比較上無關重要，而阿姆斯特丹，與蘭利克兩處運來之黃金，已足與之相抵，財長以為法國在財政上地位，尚為穩健，惟法國今後之堅穩，繫于健全的預算財政，及國家貿易出入差額的進步，查目前貿易差額，為一百二十萬萬佛郎。（中央社路透）

德與巴阿航空郵務

【柏林三日電】德國與巴西阿根廷間，兩星期班之航空郵務，已于今日開辦，今日有德國最近之商業飛機一架，載郵件四百磅，飛往塞維勒，然後換機飛往拉斯巴爾瑪斯，與西非英屬岡比亞之首府，再換海上飛機飛渡南大西洋，而經過德國在洋中所設之浮島站。（中央社路透）

印發生印回教大暴動
回教徒與警察起衝突死傷數人

【印度西亞柯特三日電】此間因印回兩教間之爭端，發生大暴動，先是有回教徒圖在印度教某廟對面公共廣場建一回教堂，加什米爾知事論將此事訴請民事法庭解決，回教徒今日違背禁令，結隊遊行，致與警察互起衝突，而以磚石為武器，死傷數人，按加什米爾之居民，回教徒佔多數，而主治者為印度教徒，一九三一年曾發生宗教上之重大騷亂。（中央社路透）

□□□□□

美收買黃金額
達二千餘萬元

【倫敦三日電】黃金現繼續在各國間流通，據華盛頓外匯專家估計，美國已在國外收買黃金價值在二千五百萬元與三千萬九之間，美國尚未運用其平準基金，今日聞運美現金一由法國希爾堡運出者，值一萬千一百萬佛郎之由英國蘇桑浦撥運出者，值五百五十萬鎊，法國從荷蘭收到約值三百萬鎊之黃金，而印度孟買亦有現金運至倫敦，價值五千五百餘萬羅比，其中六分之一，保歐陸或美國所預備者云。（中央社路透）

美衆院提出
增加陸軍飛機人員案
飛機增三千架人員增二萬餘名

【華盛頓三日電】衆院已提出議案，規定將美國陸軍飛機，由一千八百架，增至四千八百三十四架，并將在職人員，由一萬五千，增至三萬八千零六十三人，蓋空軍團長，證明美國陸軍不能在短時間內集合飛機逾二百架於一地點，而從事役務之情形，故衆院有此提案云。（中央社路透）

美對白銀
準備採取有利措置

【華盛頓三日電】一般人相信美政府對於白銀準備採取有利之措置，衆院鑄幣委員會現正研究一種法律草案，其內容，規定外國購買美國農產過剩品，用銀條償付時，可由國庫收受銀條作價，將較目前世界市價高出百分之十乃至百分之二十五云。（中央社哈瓦斯）

美失業人數漸遏止

【華盛頓三日電】據今日美國勞工總會宣稱，工界失業問題雖仍未解決，但繼續增高之潮流，已暫行遏止，一九三三年十二月份失業者，共達一千零八十二萬二千人，其中有四百萬人暫時工作于政府救濟失業工程，十一月份民衆全體百分之十二，受公共失業之救濟云。（中央社路透）

情書
◁徵求結果▷
第一名獎金一百鎊
為英京一女郎所得

倫敦每日郵報近懸賞徵集情書諾業巳發表，得獎者為倫敦之冊處白安諾萊女士，獎金一百金鎊，亦巳ㄍ出，該報所收應徵情書不下萬餘封，足見書寫情書之技術，在今ㄈ仍未裏敗，白安諾萊女士之情書，辭意溫柔，字句美麗，茲將原書以白話譯之如下。

愛的——因為春天來的鼓舞起我們心裏的希望和歡快，所以我想，想用遲疑的句子向你訴說你的愛情對我的為義，你的溫存呵，像大衣一樣地褒繞着ㄗ在那裏邊我隔絕了世間一切的災患，同時我們愛情的光輝燭照着我走向「永遠」的前路，我不敢深深中悴度未來的歲月，但也許那「命運」玩一個荀熱你把戲，要把你從我的身邊移開，只有焦戀的餘輝洒給ㄘ安慰，像晚霞耀照着紫色山頭吧，然而愛的，世上實在沒有那樣的句子，可以使我告訴你盆蕩4我心裹的愛情的模樣子兒呢，第一，我是像小[illegible]一樣地愛你，忠誠的信粉只要在你身邊，我就不[illegible]甚歷禍害，因為你那男性的雄偉，足能勝過一切[illegible]害，笑二，我幾乎是像母親一樣地愛你，不乞求生命再大的禮物，只永遠地護庇着你，使你遠雖所自些徵的不幸，而第二呵，愛的，我只像一個婦人那樣可能地愛你，應答着你最輕微的憐愛，像琴紘ㄖ主人指下一樣地顫動着，再見吧，愛的，直到我們再相逢，希望歡快和4永遠陪作着你。（北洋社）

劉桂堂匪潰退林縣東
冀豫各軍正聯合圍剿

【邯鄲四日電】劉桂堂匪殘部，經連日痛擊後，步騎僅餘千餘人左右，昨午後匪由東崗集竄向洞順集，石圍，騎兵郭師與豫軍程團，聯合跟踪進剿，昨曾有激戰，匪受重創不支，今晨潰退林縣城東約十里之橫水地方，今午已被追剿各部包圍，正攻擊中，又劉匪團長陳福和二十九日在涉縣更樂被何軍擊斃，當由其身畔搜出匪師長劉懷志命令一件，內容一，據報已悉，惟務須嚴密警戒，在各要道口及各重要山頭，更須多派警戒，二，公鴨子連巳派駐北崗頭，務須與其聯絡，三、余在南關師部等語（大陸社）

【邯鄲一日夜通信】劉桂棠殘部自一月十九日攻陷涉縣後，當局為早日消滅該匪起見，乃分別抽調冀省何柱國部，豫省商震部屬高桂滋黃光華等部隊，開進要隘，扼堵截擊，何柱國並奉軍分會派為督剿總指揮，由石家莊進駐邯鄲，負責督剿，何抵邯鄲，將各部隊部署就緒，開列指定地區後，遂於一月二十九日下令總攻，被匪佔領之更樂下莊合村各鄉，當日攻下，擊斃匪徒二三百名，匪有向西南逃竄企圖，各軍台圍痛擊，三十日拂曉何柱國部之姚東藩師，常經武師，王奇峰師石世安團，商震部之郭希鵬師等步騎砲兵聯合向涉縣城圍攻，城內據有匪衆竟有二三千人，經我軍猛攻後，即行不支，傷亡枕籍，殘匪潰向晉邊逃竄，涉縣遂告克復，我剿匪軍現正分路堵截，務期將劉匪殲底肅清云，探報，據前被俘獲之劉匪部內逃出之無綫電台長李曉春稱云，劉匪戰鬥兵有二千餘人，老弱匪千餘名，步槍約兩千桿，並攜有機關槍，迫擊砲，山砲等重火器，手槍尤多，其騎兵軍長為劉懷芝，步兵軍長蕭廣志，聞桿匪崔帮協亦在內任匪師長，劉匪自稱人民自衛軍總司令，號召匪衆，該匪自遭涉縣一役後，實力已去大半，現雖仍圖零星竄散，出沒無常，我剿匪軍刻在跟踪追剿中云。（大陸社）

【市息】某方消息，劉桂堂匪部，現竄踞晉豫交界之林縣涉縣之間，分成數股，擬由豫西之東陽關竄入晉境，現豫北新鄉一帶，由高桂滋部嚴堵，晉南方面，由何柱國軍包圍，晉邊之黎城潞城一帶，由晉軍楊愛源等部嚴予防守，匪部已在四面包圍中，但因該處為太行出餘脈，匪部易于竄匿，故各方均先予嚴圍，伺機痛擊云。（中央社）

皮鞋少將
將來平設工廠
收容東北被難同胞

【市息】民族英雄江民聲，抗戰歸來，蟄居滬上，以擦皮鞋為業，故有「皮鞋少將」之稱，江現努力向各方募欵，擬携欵來平，籌設工廠，收容東北難民，以拯救於萬一，果爾江君誠造福於東北同胞不淺矣。（北洋社）

今晚可由京返抵平
華北各黨委

【市息】華北各黨部委員四十餘人，日前聯袂赴京，向中央陳述華北各項問題，結果頗為圓滿，該代表等，已於昨日北返，預料今晚或可到平云。（中央社）

平漢特別尋常改點

【市息】交通界息，平漢鐵路管理局為便利旅客起見，第一，二，第十一，十二，四次車重行改點，計平漢間每日下午十時兩地對開之特別快車改為每星期一，三，五，日四天原點開行，平漢間每星期一，三，五下午零時三十分開行之直達尋常快車，改為二，四，六晚間十時開行，改點後該路每日平漢間均有車往返至平，保石間列車仍照舊行駛，惟於平石鄭間加開四十一，四十二次上下行車，鄭漢間加開三四次上行車，聞該路新改各點統於今日起分別實行云（時聞社）

開灤礦局發放花紅

【天津四日電話】唐山電話，開灤潮平息後，賀方允發之花紅，自四日起，開始發放，公安局派督察員五人到場監放，以免意外，五日可竣事。（大陸社）

陳又新昨由京返平

【市息】內政部警官高等學校校長陳又新，上月二十二日赴京，向內政部請增加經費，還移校址，在京小住旬日，結果甚為圓滿，陳氏以任務完竣，特於昨日上午十一時許搭平浦通車返平，下午即赴校調理一切。（時聞社）

丘景尼先生追悼會
白鵬飛等發起
十一日在法源寺舉行

【市息】故北平大學法學院教授丘景尼氏，於一月十日病歿於北平寓所，十三日發引，遺柩暫厝宣外法源寺，擇期再行遷回浙江孝豐原籍安葬，丘氏生前在平大法學院執教鞭頗受一般青年學生之歡迎，生平行誼久為人所共欽，學術湛深尤為一般人所景仰，丘氏病故，為吾國教育界晚近一大損失，丘氏友好雷震，余棨昌，艾華，方治，白鵬飛，吳群鳳，劉運籌，李光忠，徐誦明，李達，陳豹隱，粟冰森，陳訪先，董霖，陳石泉等發起開丘景尼先生追悼會，定於十一日下午二時在宣外西磚胡同法源寺開會，以表示追悼云。（時聞社）

◇……天津市治安無虞……◇

【天津四日電話】確息，津市連日盛傳，到津大批漢奸，希圖暴動，經記者調查，官方並未接得是項報告，惟七月間曾有大批日浪人抵津，不久即離津他往，據公安局長專向南談，本市治安，防範週密，決無意外發生云。（世界社）

津林西鎮昨日罷市

【天津四日電話】津東林西鎮近忽到大批日韓人，開設洋行專售白面，嗎啡，紅丸毒物，並開燈供客，設場聚賭，藏匿盜匪，聯絡當地土痞，橫行市間，強除硬取無惡不作，全鎮商民不堪其擾，於四日全體罷市，籲請當局維持治安，官方恐引起枝節誤會，除急派員分頭勸導復業外，並飭屬嚴搜痞根，歸案訊辦云。（大陸社）

師大懲戒學生辦法
不用各別布告方式

【市息】師範大學自校務會議決定懲戒生物系學生票選主任，申斥國文系外國文系學生罷考，並將為首學生記大過二次，其公佈辦法，不用各別佈告方式，擬[illegible]校務會議之議決案，以便週知，聞此項議決案，俟記錄整理完竣，經校長李蒸[illegible]，即可公佈。

◇……易价談話……◇

記者昨[illegible]易价談，生物系學生開會，票選系主任，係學生干涉校方行政，教育部曾迭次訓令學生不得干涉學校行政，故校務會議認為生物系學生之舉動，有懲戒必要，故議決懲戒，上次生物系學生代表訪李校長時，李已加以勸導，此後學生既不開會，亦不在報紙上表示意見，故懲戒時亦將不貼懲戒布告，即以公布之校務會議議決案代替，至生物系主任人選問題，決定暫緩發表，因校方尚須詳加考慮，劉主任（崇樂）辭職，李校長曾懇切挽留，將來生物系主任究係何人，此刻尚未完全確定。

輔大足球隊昨失利
輔中籃球隊戰勝復活

【天津四日電話】輔大足球遠征隊四日下午三時，與英兵足球隊，在英球場角逐，結果七比零，輔大敗績，又輔中籃球隊在開灤場與天津復活隊作友誼賽，輔中隊以五十七比十八告捷（大陸社）

歌声

△李萬春昨前兩天，出演吉祥，兩座俱滿，本星期五晚，仍在吉祥，演封箱戲，戲碼雙齣，一為舊戲重排之楊桃司馬師，萬春扮文鴛，一為宏碧緣，萬春反串九奶奶，該院今明開始售票。（梯）

△哈爾飛富連成本期封箱連演三晚，今晚洗富貴，葉盛章劉盛蓮合演全部宏碧緣，自酸棗嶺刺巴杰起，直至巴駱和，李盛藻貫盛習初次公演戰長沙，葉盛蘭陳盛蓀全部咬臍郎帶井台認母，楊盛春挑滑車，裘盛戎白良關，先期票極踴躍，李盛藻重排全部龍鳳呈祥，前部喬玄，後係魯肅，准明晚在哈爾飛演唱，同時並有人特煩二三科合演大虮蜡廟，葉盛章星期三在哈爾飛演雁翎甲封箱。

△葉盛蘭前天晚車由漢口返平，今晚在哈爾飛有戲。

△高慶奎星期四晚，在哈爾飛演封箱好戲，已擬定全部史可法殉國，並不加價，現正繼續售票。

△小翠花暨春生社，新排全部紅樓三尤，決定舊歷新年演唱，翠花與芙蓉草分飾尤大姐尤二姐，尤三姐。

△凌湘娟為龍長勝之孫女，獨有新劇八十餘齣，久在滬漢港閩，各處演唱，極受歡迎，近被李紹亭約來北平，與貫大元，周瑞安，侯喜瑞，雪艷舫，李春恆，合組一班，准舊歷正月初一起，在哈爾飛白天演唱傘手好戲。

△哈爾飛昨日文武崑亂名票公演，上座七百餘人，楊寶忠之子朶蘿失街亭，大受讚獎，田柏林思凡下山，登見精彩。

△新艷秋准明正初四五晚，在哈爾飛演御碑亭，及全部玉堂春兩劇，又新排玉京道人，亦擬新春演唱。

△尚小雲現排空谷香，將於最近期間公演。（菊）

△吉祥今日白天，張笑影，張稔年闢菊隱，全體倭演後部蒸骨三驗，新奇彩切。

△吉祥今晚文武花臉張稔年，首次公演，新排之九江口斯劇在舞台上演者絕少，且穿插場子，均各不同，張稔員之九江口，係按老本編排，自飾張定邊，勾臉與衆不同，計四十餘場，准演二十刻。

△吉祥星期三夜場，曾紹華演探母回令之四郎，特約新艷琴飾鐵鏡公主，有李盛斌之嘉興府。（豐）

◇……今日劇目……◇

◇白天【吉祥】張笑影後部蒸骨三驗【中和】雷喜福鐵牛城【廣興】梁雲橫對丘血戰小香水轅門射戟【華樂】凌湘娟霸王別姬

◇夜戲【哈爾飛】富連成宏碧綠戰長沙咬臍郎【吉祥】張稔年九江口楊寶忠定軍山

公安局騎警今日遊行
余晉龢在消防場訓話

公安局以全市各區隊，自組警察網後，添設騎車隊巡邏，將定於今日下午二時，假消防場檢閱，各區騎車隊，特務隊，警車隊，由局長余晉龢訓話，訓話後，由總指揮洪大光，副指揮任東英率領遊行全市，茲列其遊行路線如下。

◇……遊行路綫……◇

自消防場出發，經內一區界出正陽門，經外一區界至珠市口往東，至外三區邊界，崇外大街往北，進崇文門，經內一區界東單牌樓，東四牌樓往北，經內三區界，至北新橋往西，經內五區界，至鼓樓往南，進後門，經內六區界，景山後大街往西，至西板橋往南，經景山西大街南口往西，經金鰲玉蝀橋，出西安門，至丁字街往南，經內四區界，西四南大街，經內二區界，西單牌樓往南，出宣武門，經外四區界，菜市口往東，經外[illegible]區界，至虎坊橋往北，經外二區界，至南新華街，進和平門往北，經內二區界，至北新華街北頭，至西長安牌樓往東，經新華門前往東，經天安門電車道豁口，往南至消防隊操場解散云。

嚴禁賭博
最近抄獲數十起

公安局長余晉龢以賭為盜介，當此冬防吃緊，亟應嚴禁，特分令各區隊加以取締，一經抄獲，即嚴懲不貸，以故自元旦迄今，破獲之賭案，全市不下四五十起之多云。

舊曆年關
長警停止休息

平市當局以舊曆年關已屆，本市治安系保重要，特規定年關防範辦法，凡本市各區署偵緝長警及保安騎警警車隊等，自明日起，均一律停止休息一星期，並加緊戒備，公安局長余晉龢，並親自出巡，以期防範未然。

慣綹王承武昨落網

偵緝隊第三分隊，探警季連升，昨日巡查大柵欄，見一人將另一人之皮貨拋出，倉皇思遁，知係綹竊，當將其捉獲，並將被竊人喊回，據名趙德元，皮貨確被該人竊去，現始發覺，當一併帶隊，經分隊長田萬增等嚴訊，該賊名王承武，天津人，年二十五歲，承認久慣行竊不諱，於當晚解總隊，轉公安局訊辦云。

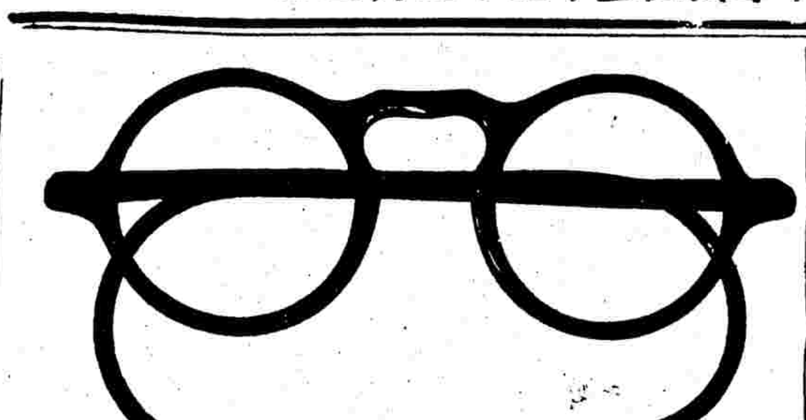

被邀入眼光學會專家

檢查目光確爲一件極重要的事體蓋眼之於人關係實非淺鮮所以有爲人審查目光之責者理宜愼重其事萬弗可率爾操觚我精益同人對於學術研究向不鬆懈驗光主任均能用極新方法以冀盡善盡美今者我精益被邀入美國眼光學會確係中國同業中之第一家是以諸君來精益配眼鏡無異在歐美配眼鏡因我精益之學術固可與歐美同業並駕齊驅也

中國精益眼鏡公司北平支店謹啟

前門外觀音寺西口路北

電話南局一百一十一號

謙信商行

本行新到德國各種省油汽燈經用耐久格外價廉

西洋澡盆恭桶 臉盆銅鉄洋床保險鉄櫃洋鎖 俱全

北平前門外觀音寺中間電話南局二一一五號

儲記聲明股票遺失

鄙人將本人所有儲記拾頭交通銀行三八二號五股股票一張又一〇三八一〇三九一〇四〇等號一股股票三張共計面額洋八百元並附有息票俱全連同圖章同時遺失除正式向交通銀行辦理掛失手續外不論中外人士拾得上項儲記拾頭之交通銀行股票息票概作廢紙特此登報聲明 趙寶珍啓 二十二年十一月二十七日

平漢鐵路行車時刻簡明表

民國二十二年六月廿一日改訂

（北平至漢口）

車次	車別	站名	時刻（各欄由右至左：北平前門、長辛店、保定府、石家莊、順德府、彰德府、新鄉縣、鄭州、許州、郾城、駐馬店、信陽州、廣水、花園、漢口江岸、大智門、玉帶門）
第一次	特別快車頭二三等臥膳俱備 每日開行		夜 十點〇〇 ／ 早 午 晚 夜 早 午（原文各站時刻：一一九九八八六五二一一一一〇九七六四四一一〇九六六二二〇〇；一一五五三二〇四三五五三三〇五二五三二四一〇四二一二〇四三；五〇七四六一一一六四四一六八三六七二二〇〇一六八三三八八八）至玉帶門 一，二五
第十一次	特別快車頭二三等飯食俱備 每星期一三五由平開行		午 十二點三〇 ／ 晚 晚 夜 早 午 晚 夜 早（原文各站時刻：九九八八五五三三一二九八六五四三二二九九五五一一九八五四一一；二〇五五三二五三〇五〇二一五一五五二三一五一二〇一三〇五二一；五五五〇〇〇〇五六一八八一六二七三八四四〇〇二七一六九四四四）至玉帶門 九，四二
第二一次	北平至石家莊 普通慢車頭二三等飯食俱備 每日開行		早 七，二〇　八，〇九　八，二四　一二，四八（午）　一，〇八　五，三五（晚）
第二五次	北平至保定府 普通慢車頭二三等 每日開行		下午 二點三五　三，二三　三，三八　七，四七（晚）
第五三次	花園至漢口 普通慢車祇掛三等 每日開行		午 一點一〇　四，五七　四，〇二　五，一二　五，三二　五，五〇（晚）

（漢口至北平）

車次	車別	站名	時刻（各欄由右至左：漢口玉帶門、大智門、漢口江岸、花園、廣水、信陽州、駐馬店、郾城、許州、鄭州、新鄉縣、彰德府、順德府、石家莊、保定府、長辛店、北平前門）
第二次	特別快車頭二三等臥膳俱備 每日開行		夜 十點三〇 ／ 早 午 晚 夜 早（原文各站時刻：一一九九五五二二〇〇七七四四一一二二九九六五三三二二〇〇；二一五三五三一〇五一二九四三五四一〇五一一五三二〇〇四〇；七七四九〇五九四二二七〇三〇九四六六八八〇五六一三〇五四）至北平前門 二，〇五
第十二次	特別快車頭二三等飯食俱備 每星期一三五由漢開行		午 十二點二二 ／ 晚 夜 早 晚 夜 早（原文各站時刻：九九五五一一九九五四一二九九六六四四二一九九六六四四一一二一；一〇三二三一一〇一三〇四五三三一三一〇二二〇三一四三一一〇三；七七七二〇〇八三七二六六二二三八四九〇〇七七三八八八九四四九）至北平前門 一〇，〇一
第二二次	石家莊至北平 普通慢車頭二三等飯食俱備 每日開行		早 九點二五　一，五〇　二，二〇（午）　六，三六　六，五一　七，四〇（晚）
第五二次	漢口至花園 普通慢車祇掛三等 每日開行		早 七點〇二　七，二〇　七，四〇　七，五〇　七，五五　一二，〇四（午）
第二[illegible]次	保定至[illegible] 常慢車		早 六[illegible]　午 一一[illegible]

順天醫院 預防中風最近發明

本院研究此症多年對于是症有確効無弊之預防法下體格魁偉者如覺頭暈畏熱抽動失眠手足麻木記[illegible]皆爲預告中風病發生之先兆人若具此等症狀中之一[illegible]速來院檢驗血壓以資預防 本院每日午後一至[illegible]檢[illegible]宜[illegible]退上[illegible]驗血壓

院長董子[illegible]

院址前外李鐵拐斜街中間路南電南一九二〇

德國特效斷根淋濁聖藥 梅濁尅星

特種衣銀 成分藥力[illegible]

成分高[illegible]

本劑之主要成分 BALS. CO[illegible]全球醫藥界推爲聲莘造極之[illegible]一聖品、復經發明者德國[illegible]博士(Dr. J. ANDERNACK M. D.[illegible]道地產物、迥非市品可比[illegible]並起局部麻痺而奏鎮痛[illegible]尿E KAWAE 以及含有利尿、清[illegible]毒、收斂、防腐等特效、並[illegible]毒壞血、根本治療老白濁之名[illegible]如 TETRAMATHYL THIONIN CHL[illegible]REB. GALLIC. CUBEBAE PULV.[illegible]KAL BICARB.等等、根據發氏畢生研[illegible]方、用最新科學法鄭重配製、故服之[illegible]有百利而無一弊、絕非普通檀香油劑[illegible]又非市上淋濁藥之易於發生副作用、如[illegible]併發炎症、引起橫痃、障害腸胃等弊[illegible]北當『梅濁尅星』發明成功之時、曾送請[illegible]八百七十八處花柳病院實驗、卓著成效、故[illegible]深得各國醫藥界之信任、名醫三萬餘人同聲讚許、一致採用焉、

◘國民政府中央衛生試驗所化驗

▲每盒價洋二元五角▼

上海白克路六五六號B字

柯爾登洋行 遠東獨家經理

世界各埠各大藥房均有出售

[illegible]券 奉上[illegible]請即寄下淋[illegible]一冊此致 北平東城大鵓鴿市 柯爾登洋行收啓

最新大發明男女補藥（壽爾康）總經理 北平柯爾登洋行 東城大鵓鴿市九號

秀貞女醫院

專門產婦科兒科 內科外科

門診每日自上午九時至下午六時止

延診隨請隨到

院址西單北大街

電話西局一一五九

北平西鶴年堂參茸國藥莊

啓者本號自前明嘉靖年開設迄今已逾四百餘年各省馳名凡所售各種藥品無不精益求精惟因品類繁多不及備載今將本堂秘製神效之品略舉數樣以供購者之便

清水人參膏 強健身體大補元氣

石鐘乳 喉嚨腫痛單雙乳蛾

周公百歲酒 舒筋活血益氣養神

小兒止嗽金丹 疏風化痰清火順氣

總號宜外菜市口路北電話南局六五二 分號東安市場正門內路南電東一〇八三

北平同濟堂參茸藥材莊宣言

啓者本堂設參茸專櫃經理批發參茸醪醴丸散膏丹馳名中外貨眞價廉凡有信件交易及外洋華僑郵便購物凡賜顧十元以上貨價本堂担負木匣布皮郵費一倍及新衡器大平等另有詳細章程函索即寄併送價目表藥目表以資擇用幸留意焉

大柵欄電南二九一四號 本堂主人謹啓

商標 夏士蓮雪花 標

TRADE MARK "'HAZELINE' SNOW" 商標

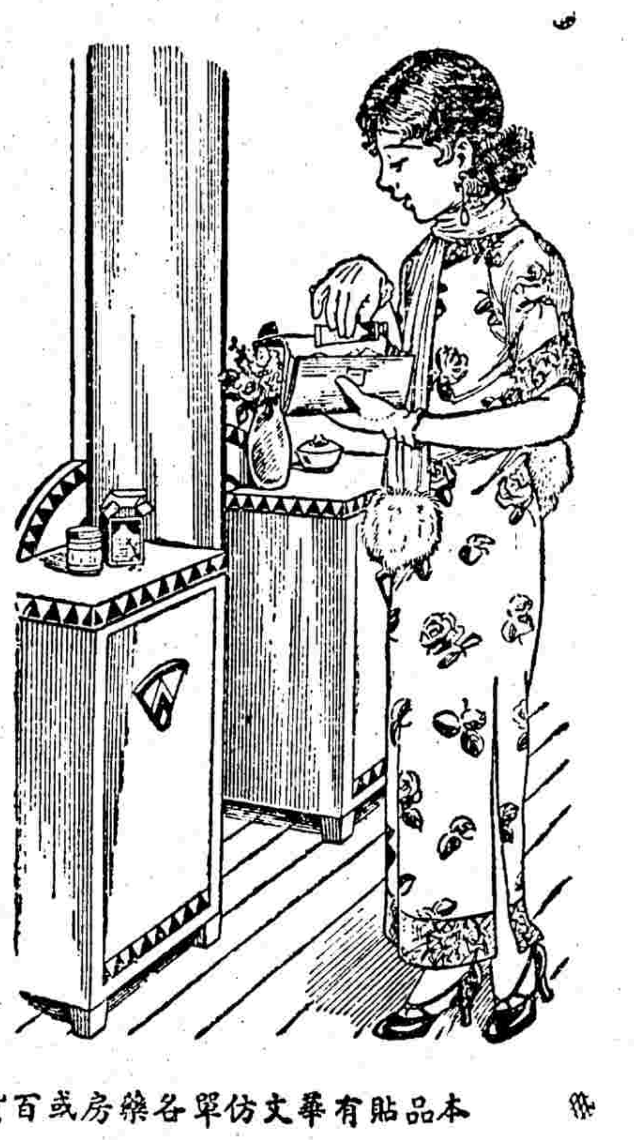

「夏士蓮雪花」是一種涼爽而無油膩的化妝品常用能保護容顏的天然柔潤與嫵媚也是撲粉的一種絕妙底子到交際場或戶外去的時候宜常備一支錫管裝的於手提囊中在戶內用應常備玻瓶裝的於梳妝台畔

本品貼有華文仿單各藥房或百貨商店均有發售

BURROUGHS WELLCOME & CO.

(PROPRIETORS: THE WELLCOME FOUNDATION LTD., LONDON, ENGLAND)

LONDON AND SHANGHAI

英國倫敦 中華上海 寶威大藥行 （英商威氏基金有限公司）

此券剪下附詳細地址寄至本行當贈「夏士蓮雪花」仿書 北

Sh—311—G

松鶴延年

兜安氏補神藥片

世無長生之術亦無不老之方惟服神妙補藥以強壯其身體健旺其精神不克享康健之幸福則可求而得者也兜安氏補神藥片爲補腦補血補胃之唯一精品服之體壯神旺血足胃健大有轉弱爲強益壽延年之功而於神經衰弱者又爲無上上品

專治

神經衰弱 神經疼痛 氣血衰敗 精力不足

少年斲傷 中年虛弱 病後體虛 普通虛弱

耳鳴眼花 胃呆失眠 心悸健忘 面黃肌瘦

各埠藥房均有出售

上海江西路四八九號兜安氏西藥公司告白

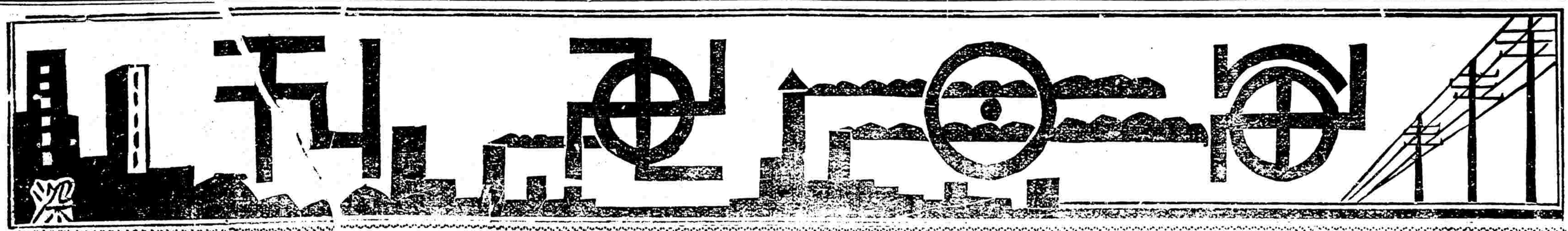

（報酬從豐）　◀第一一零號▶　（歡迎版片）

梨園名宿聯歡圖

（左）杜幼初黃金台戲裝

△坤伶杜麗雲之弟▽

（左）荀慧生盤絲洞戲裝

朱素雲遺墨

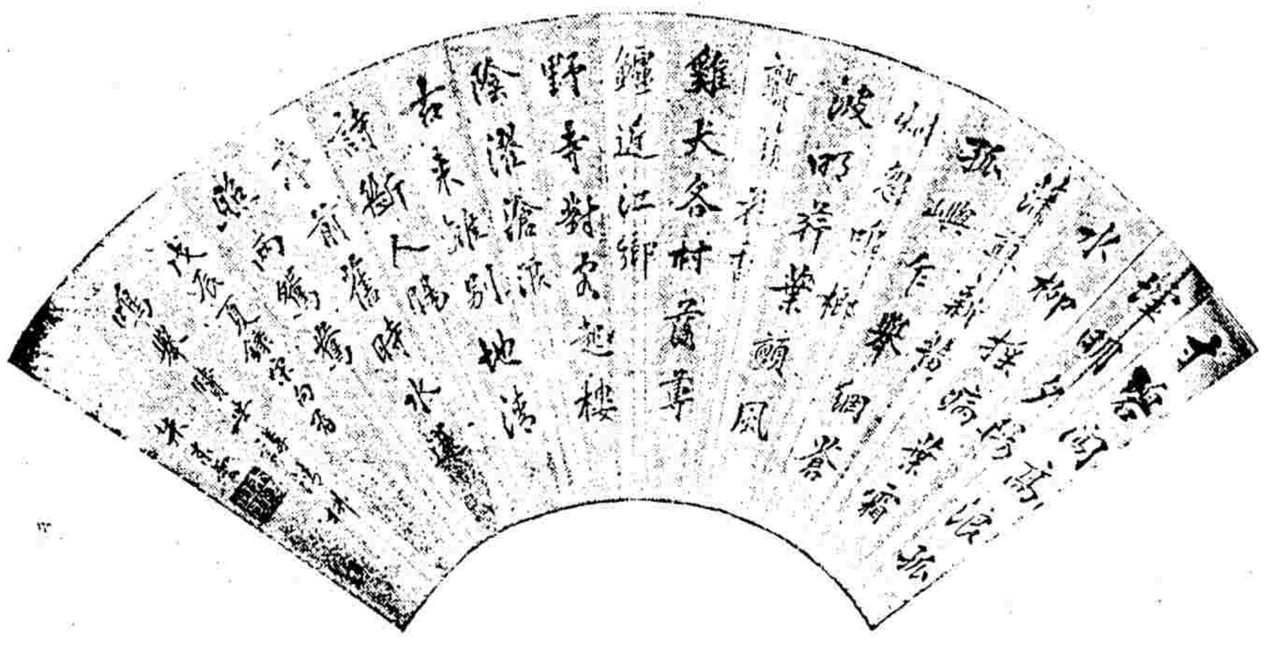

四十年前侯俊山之家庭

戲劇案圖之二【樂器】

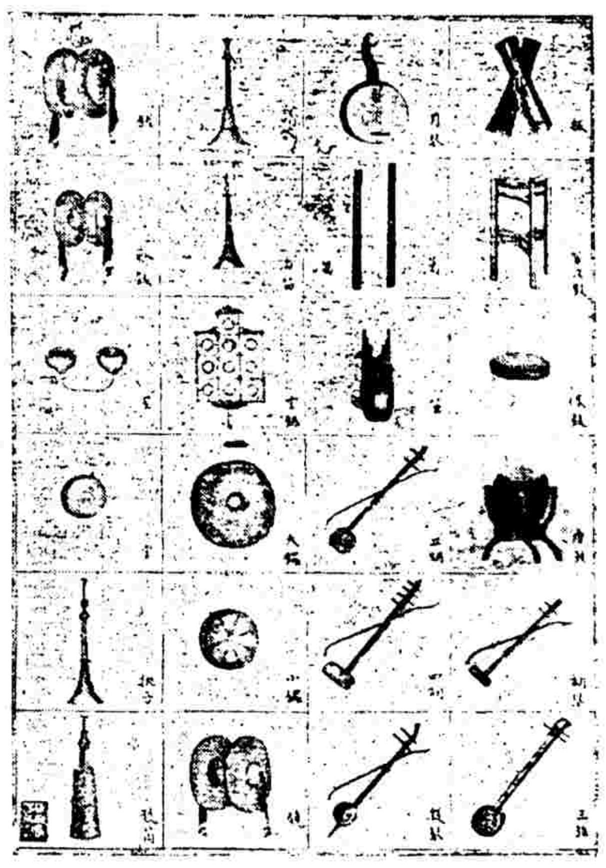

雙妹牌指甲水

粵中多鳳仙花每有婦女戲以其葉搗爛而敷於指甲之上能令指甲頓呈胭脂色嬌艷可愛本主人於化學一道素有心得鑑於鳳仙花葉染甲之煩難事研究一種指甲水以代之此水用法簡便非常若以搽於指甲之上即能光彩鮮艷誠修理指甲之唯一妙品也

廣生行有限公司啓

雙妹牌粉底霜

本行用最新科學方法製成此粉底霜氣味馨香清潔爽滑無論寒冬或炎暑天時凡欲塗抹面粉者須先用此粉底霜搽勻面部然後將粉塗抹於上則無拘薄施淡抹均可與勻配合而過後又無皺折之患且能令面如桃花更增姸麗此誠閨閣名妹之妝台妙品也

雙妹牌擦牙膏

此牙膏質料擅能固齒保齦乃護牙褓姆也請嘗試之

大號五角六　二號四角二　三號二角二　四號一角四

雙妹牌香蜜水

際此隆冬風雪寒凍頭面手足爆裂用此蜜搽之自然油潤生香婦女用粉塗面其色嬌艷可愛並與肉相食不至爆折如男人用胰子洗臉剃頭或刮臉後其面皮縐折用此蜜擦之自然寬爽如常請爲試之

每瓶大洋一角九分

雙妹牌固髮膠

此種香膠堪誇特色男女合用簡便非常論其氣味則香而有餘講到性質則黏而不膩倘遇烏絲紊亂或雲髻蓬鬆以此香膠略爲梳撥居然髮光可鑑日覺香氣如蘭至於短髮剪裝任其枯澀粗堅一經此膠立見結分縷晰裝樣煥然誠理髮中之妙品也

藝林

本刊爲書學研　刷精良風行中　瓷陶各種美術　藝術名著皆圖　外加郵費一分　內頭髮胡同二

平民廣告公司

PEI PING ADVERTISING AGENCY EAST　P.H. YOUNG　No.7 SHATAN TEL 3100

北平東城沙灘　3100

諸君注意　**藥易食**

本號民中藥味　藥於此悉心研　精不特易於服　不惟延年益壽　許今藏諸君參　開設北

千金活絡

不明老年風氣積久成痺症本號祖傳藥材如法炮製釀成此酒勿患以下各症量大小時常飲之奏效如神兼能活血效常不河漢斯言也

待聘

某女士系出世家幼攻　家庭教師或爲學校　土寺二十號李宅代

注意　價廉物美

二十支花神包內贈

各紙烟店均有代

總批發處　前外觀音寺

十支　司太飛

又名紅砲台烟

香烟第二期果號（仍以本號單爲憑）

頭獎一個（〇二九一六）　貳獎二個（四三六一一）　叁獎五十元　四個（二七二三一）各得大洋　肆獎四個（一五六六四）　七二（二二六四）　其餘各獎數目衆多不一　凡未仙獎之號券每一換本烟一枝　注意第三期照　東四猪市大街　裕

北京日報附刊　讀書專刊　第四期

羅米歐與朱麗葉

稌

去年新生命書局發行「大衆文庫」，由樊仲雲主編，內容包括了歷史，地理，文學，科學，政治，經濟，名人傳記，把這些枯燥無味的社會科學，用故事的體裁，文藝的筆法，來敘述一切，使人讀之而感到一種興趣，所以我以為「大衆文庫」之發行，在一九三三年的出版界上，無論從那一方面說起，總應該大書特書的。

上面是一些對於「大衆文庫」的感想，現在再把我所讀到的「大衆文庫」的第二輯，世界文學故事之三，「羅米歐與朱麗葉」來談談。

「羅米歐與朱麗葉」是莎士比亞在一五九七年的作品，談起這位十六七世紀英國文藝復興期的大戲劇家莎士比亞，雖然我們夠不上一文明的國家」，但我想稍稍留意文壇的人不會不知道吧，——因為世界上「文明的國家」，沒有一國沒有莎士比亞全集的譯本。

因為莎士比亞在文學史上的偉大，所以我以為有應該把這故事來陳述的必要。

這故事好似一把青春的火焰在燃燒着，同時還包含了詩的氣氛，這故事所取的中心是戀愛至上，而故事的本身，是寫很悲壯而又纏綿，首先，是寫風景美麗的威羅那，這地方有二個門第相等的世家，其一是孟泰格，其一是嘉普列特，為歷代的積仇，兩家時起械鬥，這時孟泰格的兒子羅米歐，正單戀一個鐵一般硬的女子羅賽林，因此他日趨消沉，在失戀中踩躪自己，然而羅米歐是孟泰格的獨生子，怎可使他如此憂鬱，於是表哥的歡導，叫他「放開眼空去賞鑑世界的美人」，那時「你便知道自己所愛的天鵝，只是一頭老鴉吧了」，這時嘉普列特家舉行盛大的舞會，羅米歐在彭福留的慫恿下去參與盛典，在這盛會裏認識了仇人嘉普列特的女兒朱麗葉，於是他忘去了羅賽林，屈膝在朱麗葉的面前。

在許多嫻妙的談話中，可見他倆是種了愛的根苗，而進到花園夜會，對月起誓，在修道院站在羅倫司教士面前的訂婚，羅倫司的祈禱「不要以悲哀來懲戒」，但羅米歐卻說「讓悲哀來吧，只要我倆能藉神聖的力而結合，即使百倍於死的，也不足介意，阿們。」

這時，二家又在械鬥，彭福留的朋友被朱麗葉的表兄所殺死，羅米歐適逢其會，在自衛下，結果了朱麗葉的表兄，無情的法律的裁判，羅米歐驅逐出威羅那境，而朱麗葉的她父親威迫下，使她與伯思利結婚，朱麗葉此時不得不去請求羅倫司長老了，在羅倫司的計劃下，睡眠二十四小時的藥，朱麗葉死的嘗試，羅米歐的召回，然而送信者被阻，羅米歐得死訊而趕回，在朱麗葉的墓畔，殺死了伯思利，見到屍顏，吞藥自盡，但這時朱麗葉卻醒轉來了，見到羅米歐的自盡，亦將其所剩餘的藥吞入而同歸，完成此大悲劇。

全篇浪漫氣氛甚為濃厚，自然，也有其浪漫的美，而末了的為愛而死，是否定了戀愛至上主義的存在。

但故事的本身也有些缺點，像羅米歐的赴仇家嘉普列特的舞會，非特歪曲了事實，簡直可以說是不通，雖然，不是這樣故事是無從發展。其他英雄主義式的用寶劍的械鬥，死去二十四小時等等，這些神怪意味，究竟是十六七世紀的作品吧。

譯者，用了一些舊小說的筆法，像「一顰一笑，一舉一止」，但這根本不能為「大衆文庫」病，唯其是這樣，正可以導入一般大衆到新文藝的園地。

最使我感動的，是羅米歐的單戀羅賽林，同樣我也演着這種把戲。

秋花集序

孫俍工

朱湄深先生從長興付了他著的秋花集來說是要出版，要我在前面寫幾句作為序文，我與湄深先生還是未見過面的朋友，他底為人雅樸好學，富於文藝趣味，只在於給我作介紹的石再恩君底函中得知其端，並未嘗面領略過，但是細讀秋花集，始知再恩君所言真不錯，「言者心之聲」，我已於秋花集彷彿得湄深先生其人底真面貌了。

秋花集分為三輯，文體大概是抒精小品，其中雖有一二篇幅稍長的對話式的小說一樣的文章，然其中仍含有多量的感情的分子，仍不失為抒情的格調，故這集子雖分為三輯，然其文體卻是統一的，純淨的。

因為是抒情小品，所以『情』之一字，是這集子的唯一的生命，雖則普通的文學底生命均是為『情』所支配的，然而在這集子裏表現得更為顯著，令人讀了，幾如沈入於綿密的情的網中，湄深先生底文藝趣味底濃厚，我們很可於其中想像得出了，不但他底文藝趣味怎樣，而且他底為人怎樣，也可以於其中想像得出幾分了。

湄深先生的性格，他自己在文中也時常表白過，是孤傲，是憂鬱的確，這種詩人底本性，我們於開卷第一篇花底玫瑰起，每篇都可以找得出這種性格底表現，他見了春大便顧慮着歲月消亡，欣賞着鮮花便恐懼着亂紅狼藉，對明媚的霞光，又憂慮其不可接不可留，博光榮的讚美，又以為是殘忍是冷酷，他能從光明中看出黑暗，他能從甜蜜中覺着悲酸，他能從歡笑喧騰中感着寂寞，他能從一個水泡底破碎領略到人生底運命，他能從一片樹葉底飄落聯想到虛空的悲哀……一切，在他底眼中心中，都染上了一層灰暗的，陰森的，沉鬱的，悲哀的色調，這色調，顯出一幅感傷詩人底顏面，同時也就成了這集子底不朽的生命。

藝風的民間

介紹藝風雜誌的民間專號

鄭重

因為出了讀書專號，而引起社會注意的藝風雜誌的民間專號又出版了。

日前我看見民間專號，看見了民間故事，民間歌謠，民間雕刻，民間畫圖等等，在這民間文學民間藝術，好像又被人忘卻的現在，藝風雜誌竟然出個民間專號，不能不說是一個奇蹟，至少我以為如此呢？

民間專號的內容如何呢，一，在論文方面，開頭就是鍾敬文一篇關於民間藝術，他以藝術眼光，更以社會進化為出發點，他說，「藝術在文明國底上層社會裏，她對於他們生活所盡的任務，往往是比較紆緩的隱約的。甚至使人會懷疑它底存在的。但在原始或野蠻的社會裏，她底作用，卻是很迫切的瞭然的——或者說較為直接的」。又說，「我們不要忘記，民衆是活着的——他們有掙扎，也有成功，有幻想，也有失望，他們有狂歡，也有微笑，有哀愁，也有怨悱，他們如我們一樣活着，不，比我們或更生活得壯健些——他們所產生和愛賞的藝術，也是有着活氣的，」其他如荊有麟底民間藝術論斷，趙循伯的藝術家與民間藝術家，林俊德的吃的藝術，李樸園的河北南部的農村藝術，以及苗子的關於民俗藝術等篇，俱有獨到的觀察與意見，而最值得我注意的還算孫伏園的定縣的平民文學工作略說，他以生花的妙筆叙述定縣平民文學的工作實況，使我們一目瞭然，該文計分文字研究，平民文學研究，課本編輯，平民讀物編輯，平民科學教育研究等工作五項，我們看到了定縣平民文學的搜集與研究，一個字，一個音，一點意義，都要經過多人的探討與修正，結果，來自民間的平民文學，還是歸諸民間，然而再歸民間的作用可大不相同了，定縣平民教育促進會的下層實際工作，年來很引起一般人注意牠是建設新社會的曙光，在定縣平民文學工作，也使我們看到文學與社會的真正關係與面目——文學的確是改造社會的一種工具呵，其他更有。

——民間歌謠，如夕陽的貴州山歌，錢小柏的江北民間情歌，湯增敭的情歌，安哉的豫東民謠，沈晴波的蠶歌，更有周學普的德國底民歌，曾仲鳴的法國的歌謠等，計共數百首，但我最愛的還是董作賓的苦女吟，他以南陽的幾首歌謠，表現婦女苦痛的一生，這不僅是南陽，中國各省，又何處不是如此呢！

2民間故事，有溫梓川的馬來人民間故事，佚名的民間故事，王以剛的徐文長與青籐書屋，彭子蘊的民間故事三則等，我曾拿這些故事講給我的大妹妹聽，她喜歡的跳了，每晚回家她總是說，「哥，再講一個」「沒有了」她又說，「再溫習一遍」，民間故事的確，兒童時代最感興趣的東西。

3民間傳說，計沈春池的詔安民間傳說，孫福熙的荷花的民間意味等，而我喜愛的還是錢毗華的包龍圖，敘述出包公的下生事業以及臨終時的情況，真好像是確有其事似的，又如沈春池的豆仔鳥傳說，是代表後母的毒辣手段與罪惡，

4其他，有謎語，歇後語等，還有恩霖的賣唱婦，馬札的漁歌等。

二，在插圖方面，共有一百另一幅，本來在現在各雜誌，除畫報外，插圖多是沒有超上藝風雜誌的，這次民間專號插圖更增多一倍，特別在民間藝術品上搜集，這是可以看民出間圖畫，民間雕刻的可貴，同時在民俗學上也是很好的貢獻，中國關心「民間」問題者，一向都在民間情歌民間故事，民間傳說等方面探求，很少注意民間圖畫雕刻等藝術品，這藝風雜誌的民間專號，可說沒有這個缺點，不信，現在我們來看。

1剪紙，有胡明春的金華剪紙裝飾，如林和靖探梅楚屈原佩蘭，白樂天養竹等八幅，我們看到小姑娘穿的花鞋花帽，都是用這種剪紙做底子，再行刺繡的，小姑娘，少婦等，都是這類的藝術家。

2雕刻，計有石雕，木雕，磚瓦雕花等三四十幅，在天馬的唐代以來的石刻藝術文中說，「我所現有的材料，很使我們相信第十世紀以前的作風多傾向於習見的毛羽動物底生活中微妙動作之表現，這種表現是寫實的，柔和的，客觀而缺乏宗教意味的，表現的藝術並不常常是陷於古典的窠臼或拙劣的操作的，到了大宋收拾五代的動亂局面之後，石刻的藝術上都充分地表現着猛烈的，奇禽異獸的，主觀而富含宗教意味的作風了，」這可說是很有價值的論斷，又陳醉雲的中國雕刻藝術篇關於磚瓦鏤花有云，「這種雕塑藝術，畢竟是農業社會的產物，因為農業社會時代，生活悠閒，儘可以以細工夫，不計年月的施工，所以纔能成就它鏤的精緻，但到了現在這機械工業的時代，一切都用高速度進行，雅步從容固沒飯吃，用細鏤細也不容許，人仙都被捲在忙碌碌的漩渦裏，為利潤而追求，為生存而追求，正像是機械的一部分，由高速率所支配，因而現代的藝術，也一樣的被現代性所限罷了」。

3圖畫，有蓮年有餘，一團和氣，灶神，鍾馗，吉祥圖，八仙過海，三國志連環畫，覺世經插圖等三四十幅，在這裏，我們看見了民間風俗，民間神話。

4陶器，如藍花飯碗，紅花碗，酒瓶，飯鍋，醋瓶等，數幅，這是實用藝術的出品，孫福熙在藍花飯碗文中說，「在幾千萬平民的心中，這只碗比精細的古董瓷器或西洋的名窰出品着實有價值，因為這是與平民痛癢相關的，」我們又看到藝術與平民的生活關係。

5其他，還有竹編，草編之蒲扇和花籃等，亦有數幅，都為近年來最豐滿的收穫。

◆◆◆

護肺止嗽丹

是患痰喘咳嗽的唯一救星

北平中亞製藥社股份有限公司出品

總社前門外煤市街　分社天津

上海生生園出品糖果食物作

年節禮品　新歲饗客　最受人歡迎

梅精　肥桃　紅皮包糖　綠皮包糖
五仁糖　五色糖　果汁牛肉　罐頭瓜子大王
花陳皮梅　果子軟糖　參貝嘉應子　照像書包糖

以上各物均用錦盒裝成，彩紙封裝，璜美麗價廉物美名目繁多，不及細載，應有盡有，無美不備，略選數種以備採辦也

各大乾果食物舖均有代售

華北總經理　余蘭記糖果莊

宣外珠巢街十一號電話南局一千零六十號

重修黃帝陵

軒轅黃帝陵在陝西中部縣年久失修本月八日由國府林主席召集中央各院部會長官成立黃帝陵培修委員會擬定計劃積極進行俾黃帝子孫之中華民族得以前往瞻仰喚起民族精神然黃帝陵之真相究竟若何道途遙遠論者均語焉不詳健武月刊社一月份出版民族主義專號曾搜集精印黃帝陵廟攝影及繪圖多幅並有邵元冲先生著橋山黃帝陵考詳述內容凡我同胞欲知民族祖等尤其在此國難期中挽救危亡欲謀亡決不能漠然觀之也

胃寒　胃弱

樂山消食開胃丸

樂山消食開胃丸，專治胃寒胃弱·食物胃痛，返胃嘔逆，胃炎胸噯，胸痞胸痛，膨悶脹飽，食不消化，飯後口叶酸水，嘔叶惡心，脾經虛弱，悶鬱冲肝·面黃肌瘦，身體困倦，大便燥結·腸胃積滯各症，服此丸·能令脾胃和暢，消宿食，去積滯，解鬱舒肝·消食化滯，健脾開胃，飲食日增，身體肥壯，誠胃部至寶也，每瓶洋一元，每六瓶洋五元，惠顧務請詳認雙地球註冊商標。庶不致誤

樂山消食開胃丸

總經理處　前門大街中間路東　中華大藥房

代理處　西單英美又宏濟西四南寶光東四瑞華東四北口……（各埠代售處名目細小，難以辨認）

北平萬錦堂專門　回生救急散

此藥本堂秘方專治小兒悶疹不出歸肺作抽咽喉疼痛起白紅腫小兒肺熱作喘咳嗽發燒痰盛以上各症皆有特效服用便利藥少力大定價每大瓶四角

北平西城錦什坊街南頭路東電西二七二三

楊本賢廣告公司

地址：北平東城沙灘七號　電話東局二一〇〇

廣告部◉包辦代登

北平晨報　世界日報　武漢日報　太原日報　中央日報　華北日報　哀啟訃告　招租出售廣告　律師代表廣告　股東開會廣告　銀行儲蓄廣告　汽車電影廣告
法文報　誠報　庸報　實報　京報　晶報　快報
新聞報　申報　時報　立報　導報　商報　實報
益世報　大公報　全民報　小公報　中和報　新天津報　時言報
小報　午報　晚報　平報　群強報　現代報　機關報　長期報　短期報　出版廣告　廣播廣告
華北明星報　時事日報　西京日報　北京日報　實事日報　錄聲日報　北平新報

手續簡捷　取價極廉　在此一家　可能登數　百家之報　登載迅速　保管滿意

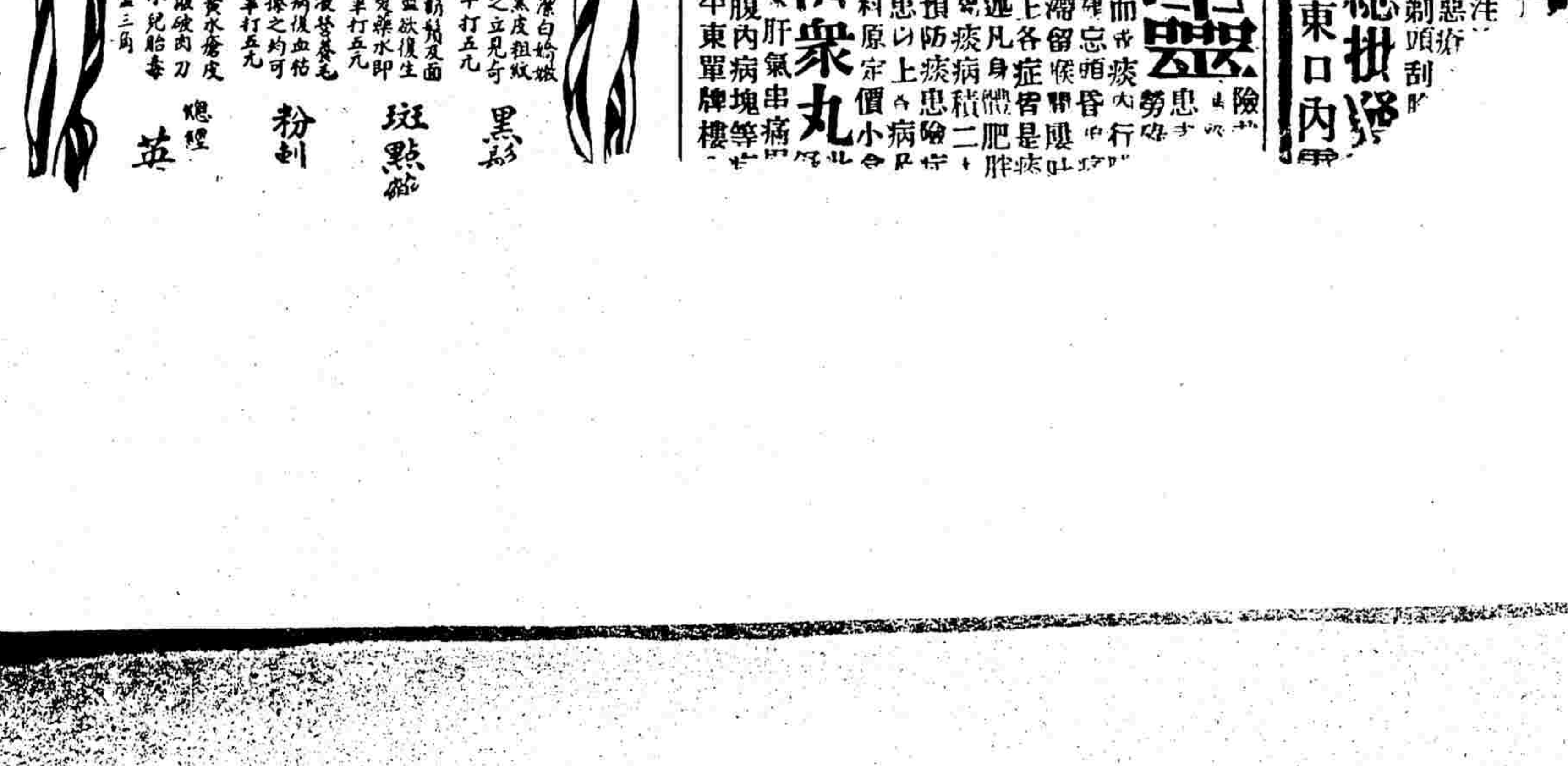

消痰靈

治痰奇劑　防痰良藥　痰生百病　痰多須防　清者不升　濁者不降

價小盒三元△大盒六元

肝胃病　清肝濟衆丸

專治肝胃病胸痛手足麻木肝氣串痛嘔吐吞酸腹脹腹痛食後困倦腹內病塊等　小盒一元二角△大盒二元▲售藥處北平東單牌樓

面速……之常識

運動旅行化裝擦粉前之不可不擦……

代售處　各洋貨莊藥房　總批發　北平東單三條東口內

廣德堂

本堂自前清嘉慶年間設以來秘製　世傳　又加味女金丹　婦人白帶藥　專治各症

本堂名譽久聞於農商部及國貨陳列會等

北平前外

老蝦牌香煙

鐘鼓樓 No.270

北京日報附刊　燕燕一得軒主合編

蘇州公園魚菊展覽會瑣記

余友南君，新自滬來，爲述客歲蘇州公園魚菊展覽會事，雖曰明日黃花，然亦頗有紀述之價值，爰照錄之，曙識。

蘇州公園前年開過了魚菊會之後，參觀的人，沒一個不稱贊這展覽會的偉大，金魚黃菊，名種珍品，不知其數，可是公園當局並不以爲滿足，便在去年十月十日起，又舉行一個尤其偉大的魚菊展覽會，先期廣事徵求，四方來參加的魚菊，都是希世珍奇，金魚之中，又有上海一家組織最完備，規模最宏大的魚樂園金魚園，將歷年所搜集的名貴金魚，到公園參加，最爲特色。

這一次的魚菊展覽會，在電影院中，堆起一個菊花山，共有四千餘盆，四面堆滿，頓成了個菊花國，眞是花團錦簇，光彩奪目，蔚成奇觀，東齋卻陳列了許多細種名菊，正中最高的一盆主花，是信孚銀行所有，名「天然居」，色黃，東籬黃菊，名符其實，菊固以黃色爲最貴重，列爲主花極宜，信孚名花，還有「西子舞」，「虢國夫人」兩種，都是婀婷多姿，賦媚非凡，公園本地也有「碧草春色」，和「青鬟眉長」兩種，十分幽雅，蘇綸絲廠有「貴妃出浴」，「蘇綸織女」，「翠蓋珠鈿」，「紛霞蓮台」，「翡翠鈴」，「素娥」，「白龍鬚」等，癸酉社有一種「虎鬚」，共有四花，是蘇州絕種多年的名種，藝社出品的接枝菊，一枝上開出「金背大紅」，鄭春羅，巧色牡丹，泥金球，四色不同的菊花，尤屬罕見的奇品。西亭是展覽金魚的所在，紫羅蘭弁主周瘦鵑，有「蝴蝶兒」紫蘭花，雙魚兒等幾種，五色繽紛，美觀已極，美井巷孫氏有「金珠」，銀珠紅珠，墨珠等珍珠魚，潯陽氏的六七年老紫堆肉，紅堆肉，本園的水泡，陳列一堂，最多而好的，自然要推上海魚樂園金魚園特地運蘇展覽的珍貴金魚，共有「五彩絨球」玻璃翠，墨龍，紫羅蘭，青天白日，金星紅腦蓋，三姝媚，金銀絨球，金星鳳尾，鐵而丹心，等等，皆爲其樂園主辦人謝天麥與吉人二君，歷數載光陰苦心經營，方覓一的珍品，有的是山東舊的奇種，有的有北平天津的特產，有的是江南的珍奇，還有從蘭州覓來的

西風起後

一陣陣的西風，從街上飛起了一陣陣的灰沙，在街上，行人的肩部不由得高聳了起來，我從廣中跑出來，街上舖滿了一層的梧桐葉，有的呈了黃色，有的呈了紅色，一片片小葉打在頭上，我從一片片落葉中竄出來，走到了冷的西北風中去。

許多十足摩登的女人，都穿起了皮領的大衣，在馬路上蹬着步，好像沒有看見梧桐葉落下來了，沒有知道西北風已吹到了面前一般，我身上祗穿了一件薄極的夾衣，在路上受了西風的攻擊，巳失去了抵抗冷度的效能，不覺有些抖了。

不一刻走了半里多路，我受不住了，預備搭電車回去穿一件衣服，走了不多幾步到了電車站，我站立在那裏等候街上的電車，可是電車好像被冷的風吹緩了速度似的，好久沒有來，我站着。

在那邊園牆的一角，有一個當舖子，牆壁上寫着「當」字，我不由的從想乘電車的念頭，轉念到那邊的當舖子，我的思想完全被這「當」字籠罩了我，一切的一切了。

從這邊望去，有二個好像祇穿了一件單衣的人從當舖的大門口跑進去，進了門，有當字的棉簾，遮住了一切內部的秘密，不知道裏面是怎麼一回事，從這邊望去，祇看見門口的小招牌在風中飄蕩着。

不久有一個穿了破長衫的從棉簾裏面鑽了出來，向四面望了一望，手裏拿着一包藍布包着的東西，好像做了賊怕人看見一般，我從這裏望過去，正同他打了一個照面，呀，那不是我們隔壁的王先生嗎，他搬了家之後，沒有見過他，怎弄到如此了呢！

我正在懷疑，突然不見了王先生的蹤跡，王先生，他的兒子在市場設立了一家商號，他所有的產業就是這家商號，但是在前次被大火燒了個乾淨，他的兒子空身回來，失了業，在半年前，他們因爲漸漸窮急下來，遂搬了家，以後就不知去向了。

電車來了，我忘記了身上的冷，我又不想回去穿衣，那邊走過來一個穿皮大衣的姑娘，帶來了一陣西風。(時)

沙雷隨筆

所謂「老羞成怒」，大概就是「知恥近乎勇」吧！

迷戀「虛榮」的人們，大概不知道這種「虛榮」是「虛」的。

「曾經滄海難爲水」。這滴水一定忘記了自己的名字。

當菩薩開口的時候，一般的「叩頭蟲」的人們，該設法找尋另一人作對象」。

詩人獨喜歡爲女人歌詠，但女人們卻是最不能了解詩人的。

卻利卓別靈的悲哀，被人們當作一種滑稽的笑料，這個可憐的永恒的悲哀者喲！

一個人只要自己能了解自己，也就很足夠了。

世間沒有一件珍貴的寶物可以和「知己」相比。

人們的誤解比毒酖更可怕。

當一個人把所謂「世故人情」學得十足地到家時，我們似乎不應當再稱他爲「人」了，而該另外找一個名詞稱呼他了。

喜歡滔滔不絕地用言語顯自己本領的，當他的言語終止的時候，他的本領也隨之敲着喪鐘。

您們見了女子的狂笑不已，切莫以爲她們是樂天主義者，當她們遇感難受時，哭泣的程度正和狂笑成爲正比例。

一得軒劇譚 270 一得軒主

捧腳(一)

今人每願居捧腳之實，而不願居捧腳之名，一若捧腳兩字之頭銜，含有侮辱或輕視之性質存乎其間焉者，而一作捧腳之文章，即足以減低其文章之價值，然此何不思之甚耶，竊以捧之一字，實含有捧之向上之意，亦即古人標榜之義，昔之譚汪孫，今之楊余梅，固譽滿乎當時而名傳乎後世者也，雖由其藝術之精湛廣博，有可揚可傳之道，然當其頭角嶄露，以迄於成名之時，亦何嘗非藉衆人捧之力而成，如梅蘭芳現在已經成名，稱爲中國劇界大王，此時之天之驕子，然而搖旗吶喊，爲其聲援，努力於捧腳之工作者，亦正大有人在，是固知捧腳亦無庸諱者也。

生命線(九十二)

社會小說　戊戌生著

第六回　咫尺已天涯痛成破鏡　重來尋前渡慶賦還珠

研書義憤塡膺，負起責任，去見鮑二，將來意並二姨的話，完全都代達了，鮑二堅決不承認遺棄，說綢繆的事，完全無稽，他不信，可以調查，果有其事，願受重罰，至於不到醫院裏去，實是事忙，他在養病，必須靜心調養，他既怪我，以後我就天天看他一次，因爲我素來大意慣的，形跡忽略是有的，即如醫院的用費，不但每星期預付，而且預存好些錢，備他零用，如何能誣我不顧他，路等一等兒，我行裏事完了，就親身去安慰他，研書認爲滿意，馬上回去報告，無奈鮑二姨意志堅定，說鮑二花言巧詒，是個慣手，他說不是遺棄，是要白賴贍養費罷咧，研書反倒勸了他一番，只是勸不動，傍晚鮑二自去，百般慰藉，種種辨正，並設了許多的誓，還是不信，鮑二只得低下心，再安慰了一陣，那他慢慢的調查，是有是無，鮑二出了醫院，回了兩處小公館，正想託他們勸說，不料兩處約齊了似的一齊鬧起來，都說鮑二在外邊又娶了人，一樣的鬧着要走，鮑二沒有法子，只得來尋聘雪偏生那日紅湖剛到，開說了多時，鮑二沒法，才回到他大太太住下，再說鮑二姨雖堅持非脫離不可，研書又自告奮勇，調查事實，結果才知確沒有娶。

◆　◆　◆

記某參軍(菩提)

某參軍任陽臺經歷，丁艱挈家內渡，時有巨盜名蔡牽者，方橫行海上，富商大賈，多爲所刼，參軍之舟，適與相遇，盜繫其舟，將肆刼掠，忽盜妻亦駛至，所謂蔡大嫂者是也，大嫂武勇精絕，蔡牽懼內，遂不敢擅動，大嫂躍登參軍之舟，詢知爲臺郡小官，素非與盜爲難者，又見其男婦哀乞，觳觫之狀，不可言喻，心憐之，參軍有幼子，甫離襁褓，眉目好，大嫂愛之，抱而加諸膝上，撫摩嘖嘖，宛如所生，顧謂其母曰，曷以兒畀我，其父母強應之，大嫂察其有難色，又笑言曰，與爾等戲耳，諒爾官家子，肯與我耶，雖然我與兒有緣，既不可留，姑爲我養子，仍歸爾善撫之，爲取小名，檢取篋中明珠若干，皆大如龍眼核，並金錢十枚，繫兒項而言曰，兒歸好讀書，他日登第，勿忘今日邂逅之情，異日我死後，以麥飯一盂，祭我于狂波巨浪間可乎，參軍夫婦皆泣應之，昔能依依不能捨，徐命放舟，財物一無所取，且撥八頭目四人妥爲護送至口，參軍既得脫，中懷忐忑展轉數日頓萌惡念，時功令獲洋盜二人例得升擢，於是一路伴爲感德之語，將達口，醉四盜以酒，內縛之，知會汎弁解省，即日並磔於市，梟示海口，蔡牽知之，恐恨切齒，榜示各海口，有能生致參軍者，擢頭目，賞銀若干，參軍未及服闋升官而死，其子亦夭亡，夫盜固有可殺之道，然於參軍不爲無情，殺之是以怨報德也，乃貪圖升擢，惡念萌萌，卒未升官而死，子亦夭亡，足知背恩負德於盜猶不可，況其他乎，世固有受人大惠，不思圖報，一旦利之所在，反眼若不相識，且下井而投石焉，觀此，則當知所警矣。

◆　◆　◆

雪(三)　老張

——憶(二)——

終難以入睡，心情紊亂，始覺空虛，微展窓幔，只增添了雪後的月夜，無限的茫然，

寒冷的深夜，更加了回憶的心情，微微的風兒，吹着飄零的雪花；片片的落着，歷歷打入了我的心弦，滴滴的淚珠，流向內心的深處。

◇　◇　◇

桂兒，去年的冬夜，她伴着我，吻着我，撫着我過着寂之宵。

雪兒這樣般的落着，似乎在慶祝我們的結合？

哈爾飛大戲院　西單牌樓舊刑部街

今日二月五日(星期一)夜戲　中國第一科班　富連成　連演富連成班特別重排　封箱大吉　全部　三晚大武俠奇艷香趣　宏碧緣(酸棗嶺)(刺巴杰)(巴駱和)

△首次公演△　義釋黃忠　長沙戰　△三國大劇△　出獵回獵　△各界特煩△　賸郎　咳　△古代史劇△　挑滑車　白良關

二月六日(星期二)夜戲　全部三國歷史　龍鳳呈祥　九點上場　甘露寺　美人計　回荊州　蘆花蕩　準演　連台文名劇　十二刻鐘

星期四八日白天　崑弋　國劇典型　歌舞並重　詞句高雅　藝術精美　絮閣　陷關　小宴　驚變　白雲生　韓世昌　侯永奎

星期四二月八日夜戲　齊府載譽返平中國醫生泰斗　高慶奎　李洪春　李慧琴　李恒春　馬富祿

個人獨擅　明末歷史　全部　奇哀絕痛　國難大劇　史可法殉國　在本院第一次公演　夜全寶　九點上場

吉祥　電話西局一八二三零

今日白天　益世新劇　白話劇　張笑影　連五輯　關菊隱　蔡蓮卿　玉曉亭　新小牡丹　鳴鐘　特煩　驚人奇案　新排首次第一公演大名劇　燕骨二

今日夜戲　第一文武花臉　張稔年　劉春升　張澤圃　李一星　范富喜　慈永勝　首排第一次公演大名劇　九江口

同樂電影院　今天日夜開演　環球公司偉大滑稽趣味諧談有聲笑片　喬治雪尼查理穆雷　一對怪星　附錄掌　最新傑作　執照廣字三二五號　絕頂滑稽　離奇詼諧　奇趣珍貴　熱烈笑料　觀衆大此片　哈哈笑　不知足　手舞蹈　以路片　加演新聞短片　票價一角二角三角　日場一點　夜場八點

大觀樓電影　今天日夜開演　金龍公司滑稽諧情愛情佳片　似鴛鴦　錢元元　鋼盔英雄　本片首演　執照劇字二四一號　票價一角二角　日場一點　夜場八點

中山文化教育館　本館成立爲闡釋總理實業計劃……

本報常年會計顧問　袁環會計師　受理一切會計職務

國民政府核准會計師之職務如下　辦理會計之組織，清理破產，管理財產，公斷事務……

歲寒松柏　去年如何!!!　信用日積而日深，儲戶日推而日廣……北平萬國儲蓄會啟

文化商店開幕了!!!　本店專運中西文具南北紙張古今書報新舊碑帖名人字畫兒童玩具運動器械承辦印刷雕刻圖章石膏模型美術照片教育用品應有盡有零售批發不悞主顧　新張紀念全部廉價　西單新商場　電話西二一八二四號

馮氏斷癮救苦……　鴉片流毒無所不異　早戒除無人……

天津會友書社……

國醫徐……　鄙人於五月因事南平暫寓絨線胡同六號此奉告(電話南局二……

閻卿氏秘製

安胎種子寶真丹

常見富貴之家年過四十託言無子廣畜姬妾以爲麟有望誰知腎火熾而情慾肆而津液涸神衰形喪終以嘆無兒之年壽不永寸道崩死而求子者原因家業無人可付宗祧無人可守此樂專治男子身虛體弱酒色過度終身無子婦人經血不調腎寒氣弱氣血不和子宮寒冷赤崩白帶行經腹痛經前發燒經後發冷胸膈滿悶肝鬱不舒嘔吐惡心常患小產久不受孕服此藥十八天保見奇效見效後不可多服多服者必生雙子腎虛腎寒夜夢遺精肚腹寒疼腰痛筋骨疼痛以種子等症夫婦同服每服一料爲六合婦人臨產腰痛服此丹逆產即能順生可保母子無恙每合一元二角每打十二元賜顧諸君請認有雙片庶不致誤購謹防假冒

天津售處東馬路青年會北天順報房　外埠加洋二角空函恕不答復

北平鮮魚口南孝順胡同十九號 寶華堂

（立樂齋造底工廠）

（發起人劉子波）

啟者本局開設廿餘年頗蒙各界歡迎茲爲擴充營業起見特聘高等工師專用男工手藝承做白襪布千層底材料選用上等白布出品優良精益求精涉泥踏水耐久之性可稱物美價廉非女工之可比部人現任北平地方法院看守所底科工師陸軍監獄底科工師第一分監底科工師北平公安局底科工師社會局第一救濟院底科工師如有外埠函購定做者請將尺寸大小式樣畫來即當寄奉不悞敝號格外歡迎設前外先農壇西樂善里路南四十一號 電話南局四五九〇號

本工廠經理 劉子波 謹啟

王回回狗皮膏藥

由明朝首創至今三百餘年老店開設前門外楊竹斜街路南只此一家並無分號賜顧者請認明謹防假冒

此膏專治遍身筋骨疼痛風寒麻木五勞七傷痰喘咳嗽婦人月經不調赤白帶下及產後聚下餘血結成數年不化之病塊小兒食疾奶疾以致面黃肌瘦速貼此膏無不神效

四鞭壯陽丸

此丸用鹿腎驢腎海狗腎馬腎等藥配製而成之功更覺靈善馬之爲物屬火其神壯而雄在卦屬離其力强而健配入狗等物和藥而成丸服之攜帶便利功效更速此方家傳秘授屢試屢驗或未老先衰夜溺陽事不舉此藥並能添精補腎水益神仙不必登萊求男子易多無子嗣以培自有五福

兩大洋一元二角

總售處 普太和藥店 開設北平前門大街路西 電話南局五四九二號

戒烟王 延齡固本丹

此丹純用補品製成清補兼施專能戒除鴉片健胃化滯公事不誤精神不倦無痛苦無危險每盒一元二角不效加倍退洋

總售處 北平華春藥舖 前門外天橋

經銷處 東單市場寶華春 西單商場 東安市場

天津總經售處 天寶藥房 德豐裕布店 明遠堂 中英藥房 太和大藥房 老太和藥莊

無兒苦

人生無子無後爲大不孝一生無子有妻妾多有後嗣已傷身體家產無望以田園後代無子嗣以接花錢如無子八百病速服種子寶真丹十天受孕得子此藥喜臨門莫失

北平前門大街南胡同口中間路東 寶華堂藥房 在南順胡同九門牌號 閻卿氏謹啟

肝氣救星到平

加料舒肝丸此藥與衆大不相同乃專門研究多年不寒不燥服之功效神速專治男女肝氣不舒胸滿脅脹飲食不進心慌四肢抽筋痛木不仁疼塊偏頭作痛週身串痛之口疼等症功能明胃健脾和肝調氣止痛定抽化滯消脹寬胸益氣養神服除根永不再犯肝氣等症但大盒一元小盒六角

衛生局註册 化滯消氣順肝平 善解烟酒能除毒滯

脾胃兩健丸

脾胃虛弱飲食少進面黃肌瘦胸膈脹滿食積痞塊五積六聚倒飽嘈雜吞酸鬱結不散憂思傷脾怒氣傷肝等症一服全愈此丸能消食化痰除毒功效特妙能消除鴉片烟毒每盒一角另有香片半單細紙能化各胡同藥房總發行新世界大藥房濟世大藥房天津濟世大藥房

打倒咳嗽痰喘

久咳丸此藥與市上所售不同衛生局化驗立案毫無寒燥專治男女老幼咳嗽肺寒肺熱傷風咳嗽痰喘癆症逢節必犯乾咳痰喘夜不安眠吸烟傷肺咽喉癢痛咳嗽多年不愈必久陰重逢秋冬能安滋陰降氣止咳化痰分嗽特效鎮咳除根本劑每盒大洋八角試包二角

婦科大王 鷄血藤丸

廣東張伯齡發明鷄血藤丸新驗法神效製用除外府各名省化學月經不調閉冷病疾久經斷此則保二元專治婦女肝血帶勞痛少腹虛寒赤白帶下腰酸腿軟一切婦女病症服之神效每盒一元

北平前門外大柵欄勸業場大藥房 西郵局 郵費另加

淋濁

一盒除根

海國中珠生市流行毒淋淋濁同專門研究醫治此症不治小便疼痛淋漓不斷每盒一元二角

掃毒丸

此藥專治男女楊梅毒疥癬各種血毒花柳梅毒筋骨疼痛發毒生瘡犯淨每盒一元

興華大藥房

北平前門外西河沿南外埠函購加郵二角

專治腰疼寒腿

凡患腰腿疼痛筋骨抽痛四肢麻木等症每因感受潮濕風寒氣之急居多患者初不介意殊不知久失治輕者成半身不遂重則下痿難療腎虧所致者種種症狀本堂祖傳良方配就萬靈筋骨膏張氏追風丸奇效神速

本堂總發行 北平東單北西觀音寺十六號 寶善堂

萬靈筋骨膏 大張一元中張四角 張氏追風丸 每兩一元加料每打五元 外埠函購郵費另加

普春堂藥室 祖傳秘方配製各種膏丹如下

二聖救苦丹 專治鴉片白面金丹等癮無痛苦實爲現代第一除害之良藥也每盒一角

婦寶勝金丹 此藥專治婦女血不調經閉寒冷久不成孕月經不調諸虛百損子宮寒冷

參茸賽元膏 秘製老幼男女身體虛弱五勞七傷諸虛百損

千金化痞膏 此膏專治男婦老幼積聚痞塊肚大青筋等症貼之速效

總發處遷移北平宣武門外

奇藥

生毛髮藥水 此藥專治血虛血枯脫髮眉毛孔數次功效 每瓶二元

美容皮膚白色素 此藥能令皮膚潔白嬌嫩

愈斑光面水 專治面上雀斑各種小疵 每瓶一元

面皰藥水 此藥專治面皰酒刺風糟赤鼻每瓶一元

平肌藥水 每瓶大洋二元

內服艷容片

衛精丸 專治遺精補腎益精

華歐藥房 注意剪此廣告來購有另贈品

總發處 各埠批發

老人喘哮 小兒肺炎 李鐸卿大夫

專治內外科婦科小兒科 射治注射六〇六 梅毒軟下疳淋病 花柳白濁喉病

健膚膏 專治各種疥癬

患者請至西四護國寺街 華仁診療院 電西一七三一號

每逢初一十五減價一半

專貼胸腹痛積聚病塊

等症貼之立愈今因本城零售茲於國歷十二月二十日起每逢初一十五日仍收半價

根永不再犯（寓）安定門內交道口東南大街七十三號 廣春堂

止咳化痰 嗽拉靈

專治傷風咳嗽喘促久咳肺氣血虛破肺逆等症每盒一元五角

剷除胃病 克利片

康寧補血精

凡花柳耗傷四肢無力手足酸軟身虛腰痛脚腫等症服之確實

千金固體膏專售處

保肺止［咳］

肺萎肺癰或嗽勞瘵

婦科回［春］

養血經安種子

清血大王 美福露

此藥專能清血解毒楊梅結毒皮膚諸症風濕骨痛血液不清婦女白帶子宮潰爛胎毒小兒不試一經服無效奏效每瓶價一元每打五元五角十

壯陽種子

通竅耳聾丸

清降濁通竅開關耳鳴耳聾從此除根不效退洋每料二元試用每付一角函購加洋二角

千金種子

種丹期收價聾減二
子星減半耳丸收成

氣血俱虧腎寒疝氣虛癆乾嗽將成癆症服種子恢復原有之健康除絕未來之隱患神愉快容顏煥發功靈益速每打十元每